

ภาคผนวก ท

สถิติอุบัติเหตุ







สรุปสถิติอุบัติเหตุย้อนหลัง

เดือน	เล็กน้อย	ปานกลาง	ร้ายแรง
ม.ค.-มิ.ย. 62	1	0	1
ก.ค.-ธ.ค. 62	0	0	0
ม.ค.-มิ.ย. 63	0	0	0
ก.ค.-ธ.ค. 63	0	0	1
ม.ค.-มิ.ย. 64	0	0	2
ก.ค.-ธ.ค. 64	0	0	0
ม.ค.-มิ.ย. 65	1	1	0
ก.ค.-ธ.ค. 65	0	0	0

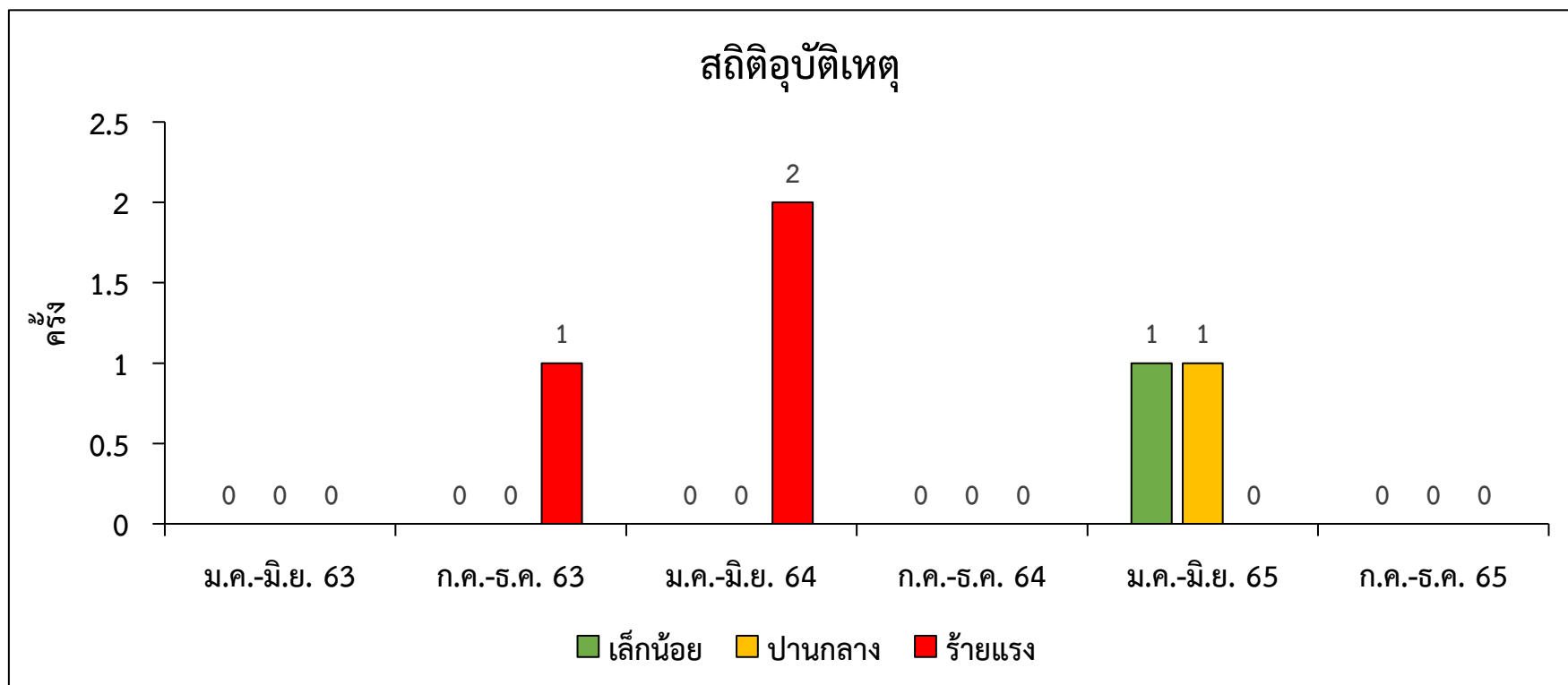



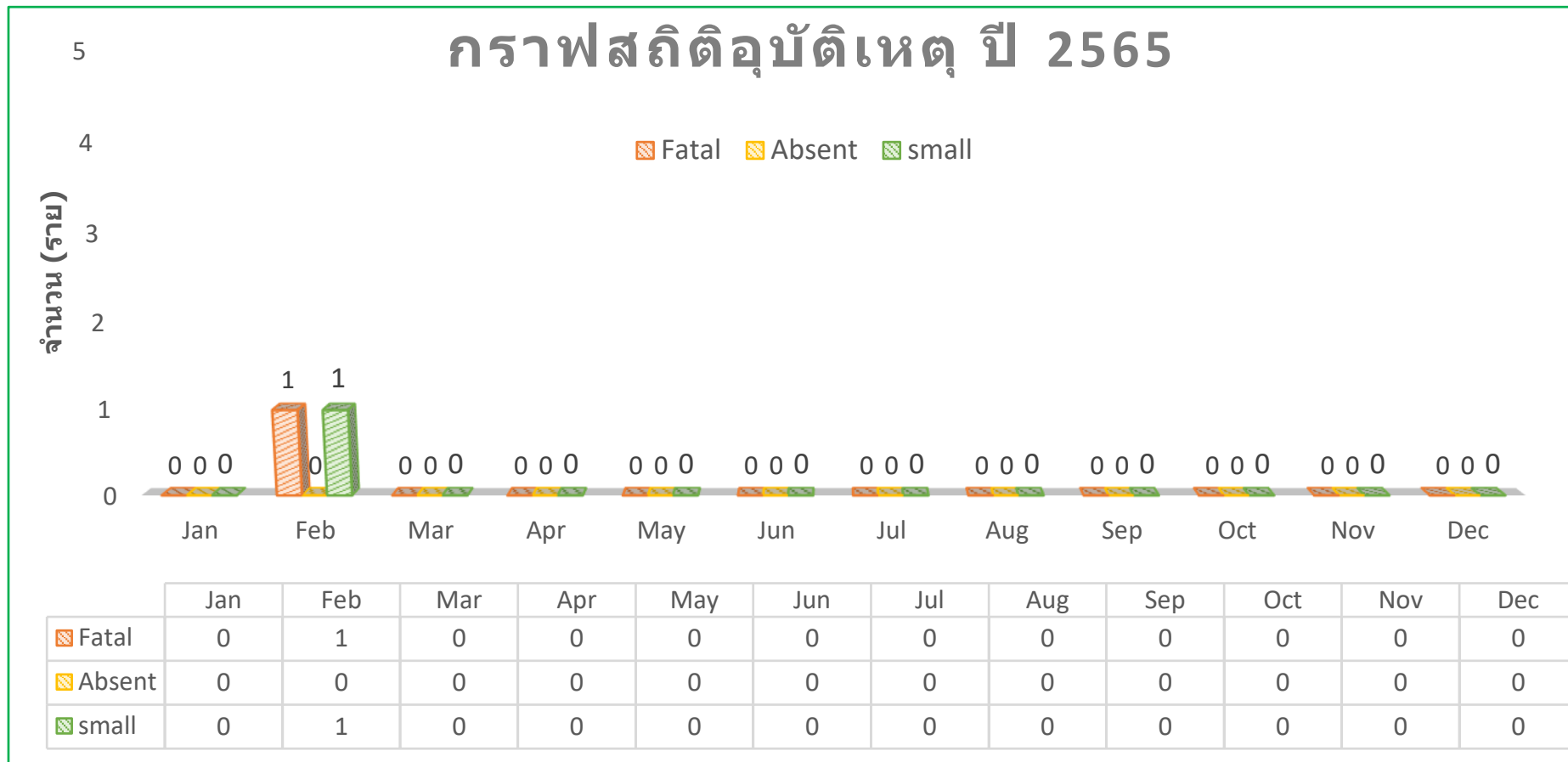

สถิติอุบัติเหตุ บริษัท อินเทอร์เน็ตเนชั่นแนล แคสติ้ง โปรดักส์ จำกัด (ICP1) ประจำปี 2565

[illegible]

รายละเอียดอุบัติเหตุ

Case 1 : 11 กุมภาพันธ์ 2565 เหตุจากพนักงานได้ไปแฉเอาทรายออกที่รางเขี่ยทราย ☐  
AMF โดยใช้เหล็กแทง ระหว่างที่กำลังแฉ มือได้ฟาด และแฉกลับไปกระแทกขอบรางเขี่ย  
(ไม่หยุดงาน)

Case 2 : 18 กุมภาพันธ์ 2565 เหตุจากพนักงานจ้างราย 82 Pusher ล้อ 82 Pusher ได้  
เคลื่อนกลับมาทับนิ้วมือข้างซ้าย  
(หยุดงาน)



ภาคผนวก ๓

เอกสารการฝึกซ้อมแผนฉุกเฉิน







# เอกสารการฝึกซ้อมแผนปฏิบัติการฉุกเฉิน

(ข้อมูลส่วนบุคคล ได้รับความคุ้มครอง ไม่ต้องเปิดเผยตามกฎหมาย)







ภาคผนวก น

การสำรวจความคิดเห็นในภาพรวมในพื้นที่ศึกษา







## การสำรวจความคิดเห็นในภาพรวมของพื้นที่ศึกษา

บริษัทที่ปรึกษาได้ดำเนินการสำรวจความคิดเห็นครอบคลุมทั้งในส่วนของชุมชนในบริเวณพื้นที่ศึกษาและพื้นที่ที่มีการตรวจวัดคุณภาพสิ่งแวดล้อม ด้วยแบบสอบถามเพื่อเก็บรวบรวมข้อมูลของประชาชนในระดับครัวเรือนและผู้นำชุมชนที่อาศัยบริเวณพื้นที่ศึกษาต่อสภาพสังคม-เศรษฐกิจ สิ่งแวดล้อม และสุขภาพ ด้วยการสัมภาษณ์รายบุคคล และหน่วยงานราชการที่เกี่ยวข้อง ด้วยการสอบถามข้อมูลขอบเขตหน้าที่ความรับผิดชอบและนโยบายของหน่วยงานต่างๆ ซึ่งดำเนินการในช่วงปี พ.ศ. 2565 ซึ่งมีรายละเอียดดังนี้

### 1) การสำรวจความคิดเห็นของหน่วยงานราชการที่เกี่ยวข้อง

บริษัทที่ปรึกษาได้สำรวจความคิดเห็นหน่วยงานราชการในระดับต่างๆ เพื่อเป็นการสอบถามข้อมูลขอบเขตความรับผิดชอบ ผลการดำเนินการที่ผ่านมาของหน่วยงาน รวมถึงความคิดเห็น และนโยบายที่มีต่อการพัฒนาอุตสาหกรรมของหน่วยงาน ซึ่งมีรายละเอียดดังนี้

(1) การพัฒนาอุตสาหกรรมในช่วงที่ผ่านมาก่อให้เกิดผลกระทบต่อสิ่งแวดล้อมในปัจจุบัน เช่น มลสารอากาศ น้ำเสีย มลฝอย และปัญหาการจราจร เป็นต้น โดยเป็นเหตุมาจากสถานประกอบการหรือโรงงานอุตสาหกรรม ซึ่งความกังวลต่อการพัฒนาอุตสาหกรรม ในแต่ละด้าน สามารถสรุปผลได้ดังนี้

-ด้านสิ่งแวดล้อม พบว่า ส่วนใหญ่กังวลเรื่องปัญหาฝุ่นละอองจากการจราจร รองลงมา คือ ปัญหามลฝอยจากชุมชน

-ด้านสังคม พบว่า ส่วนใหญ่กังวลเรื่องปัญหาความเสี่ยง/อุบัติเหตุ/อุบัติภัย รองลงมา คือ การเข้าถึงและคุณภาพของการบริการทางการแพทย์

-ด้านเศรษฐกิจ พบว่า ส่วนใหญ่กังวลเรื่องความมั่นคงของรายได้จากการประกอบอาชีพ รองลงมาคือ ความไม่เพียงพอของที่ดินทำกิน

-ด้านสาธารณสุขพบโรค พบว่า ส่วนใหญ่กังวลเรื่องสภาพปัญหาการจราจร รองลงมาคือ ระบบระบายน้ำและการป้องกันน้ำท่วมและระบบสาธารณสุขพื้นฐาน

(2) ความเชื่อมั่นในระบบการจัดการสิ่งแวดล้อมของโครงการ จากการสอบถามข้อมูลหน่วยงานราชการเกี่ยวกับการจัดการสิ่งแวดล้อม และมาตรการป้องกันและแก้ไขผลกระทบสิ่งแวดล้อมของโครงการ พบว่า หน่วยงานส่วนใหญ่มีความเชื่อมั่นพอสมควรต่อการจัดการสิ่งแวดล้อม และมีข้อเสนอแนะเรื่องการจัดสรรงบประมาณและบุคลากรในการดูแลจัดการเรื่องสิ่งแวดล้อมได้อย่างเหมาะสม รวมทั้งมีมาตรการป้องกันและแก้ไขผลกระทบสิ่งแวดล้อมอย่างมีประสิทธิภาพ และมีการบังคับใช้กฎหมายอย่างเคร่งครัด ส่วนหน่วยงานราชการที่มีความเชื่อมั่นต่อการจัดการสิ่งแวดล้อมในระดับกลาง เห็นว่า ภาครัฐมีระบบการจัดการดูแลและตรวจสอบการดำเนินการของสถานประกอบการ



ในพื้นที่อยู่แล้ว รวมทั้งที่ผ่านมามีภาคประชาชนมีส่วนร่วมในการตรวจสอบการดำเนินการโดยผ่านเวทีประชาคมอย่างต่อเนื่อง จึงเห็นว่าหากมีการบังคับใช้กฎหมายอย่างจริงจัง จะส่งผลให้มีการตรวจสอบโรงงานอุตสาหกรรม ทั้งจากภาครัฐและภาคเอกชนอย่างสม่ำเสมอ และโรงงานที่อยู่ในการควบคุมของนิคมอุตสาหกรรมจะมีระบบการจัดการที่ดี สำหรับหน่วยงานที่มีความเชื่อมั่นน้อยต่อการจัดการสิ่งแวดล้อม เห็นว่า ในปัจจุบันปัญหาสิ่งแวดล้อมต่างๆ ยังคงไม่ได้รับการรายงานข้อมูลที่แท้จริง อีกทั้งการตรวจสอบยังไม่ทั่วถึง จึงไม่อาจเชื่อมั่นว่าการดำเนินการของสถานประกอบการต่างๆ จะมีระบบการจัดการสิ่งแวดล้อมที่ได้มาตรฐาน และมีมาตรการป้องกันและแก้ไขผลกระทบสิ่งแวดล้อมที่เหมาะสม

(3) การรับรู้รับทราบรายละเอียดโครงการ จากการสอบถามหน่วยงานราชการเกี่ยวกับการรับรู้ รับทราบรายละเอียดโครงการ พบว่า หน่วยงานราชการในพื้นที่และหน่วยงานราชการที่เกี่ยวข้องมีการรับรู้รับทราบข้อมูลรายละเอียดโครงการจากการนำเสนอ การส่งรายละเอียดโครงการที่เกี่ยวข้องให้หน่วยงานรับทราบ การประชาสัมพันธ์โครงการจากบริษัทเจ้าของโครงการ นโยบายที่ผู้บริหารแจ้งในที่ประชุม สำหรับผลกระทบที่เกิดขึ้นจากการดำเนินโครงการ ส่วนใหญ่เห็นว่า มีผลกระทบทั้งด้านลบและด้านบวกเท่าๆ กัน

(4) ปัญหาข้อร้องเรียนและวิธีการจัดการข้อร้องเรียนในพื้นที่ โดยที่ผ่านมามีหน่วยงานเคยได้รับข้อร้องเรียนเกี่ยวกับปัญหาด้านสิ่งแวดล้อม ตัวอย่างหน่วยงานราชการ ได้แก่ องค์การบริหารส่วนตำบลบางยางพรเคยได้รับข้อร้องเรียนเกี่ยวกับปัญหากลิ่นรบกวนและมลพิษทางอากาศ ชยะ น้ำเสียที่เกิดจากโรงงาน เทศบาลตำบลตะเคียนเตี้ยเคยได้รับข้อร้องเรียนเกี่ยวกับกลิ่นรบกวน เสียงดัง น้ำเสียที่เกิดจากกิจกรรมของโรงงานที่ไม่มีการป้องกันที่รัดกุม องค์การบริหารส่วนตำบลพนานิคม เคยได้รับข้อร้องเรียนเกี่ยวกับปัญหากลิ่นรบกวน และน้ำเสีย ที่เกิดจากโรงงานรีดเหล็กที่ส่งกลิ่นรบกวนระหว่างกระบวนการผลิต สำนักงานอุตสาหกรรมจังหวัดระยองเคยได้รับข้อร้องเรียนเกี่ยวกับกลิ่นรบกวน ฝุ่นละออง เสียงดัง น้ำเสียที่เกิดจากกระบวนการผลิต สำนักงานนิคมอุตสาหกรรมอมตะซิตี้ ระยอง เคยได้รับข้อร้องเรียนเกี่ยวกับปัญหากลิ่นรบกวนและมลพิษทางอากาศ ที่เกิดจากโรงงานในนิคมฯ สาธารณสุขจังหวัดชลบุรี เคยได้รับข้อร้องเรียนเกี่ยวข้องกับการลักลอบทิ้งสารเคมีและขยะติดเชื้อ และโรงเรียนบ้านภูไทรเคยได้รับข้อร้องเรียนเกี่ยวกับอุบัติเหตุจากการจราจรที่หนาแน่นในช่วงเวลาที่เร่งด่วน

ทั้งนี้ หน่วยงานที่ได้รับข้อร้องเรียนจากประชาชนข้างต้น ได้ดำเนินการแก้ไขปัญหาดังกล่าวด้วยวิธีการเข้าตรวจสอบข้อเท็จจริง โดยหาแนวทางการแก้ไขปัญหาร่วมกัน และใช้เวลาแก้ไขปัญหาดังที่กล่าวมา หากไม่มีการดำเนินการแก้ไขก็ดำเนินการตามขั้นตอนของกฎหมาย หรือการร่วมประสานงานให้หน่วยงานที่รับผิดชอบเข้ามาดำเนินการ

(5) นโยบายที่สอดคล้องต่อการพัฒนาอุตสาหกรรมและแนวทางในการดำเนินการเพื่อลดปัญหาสิ่งแวดล้อม ผลการสำรวจความคิดเห็นต่อการพัฒนาอุตสาหกรรมในภาพรวมจำแนกตามกลุ่มของหน่วยงานราชการ แสดงดังตารางที่ 1



**ตารางที่ 1** ผลสำรวจความคิดเห็นต่อการพัฒนาอุตสาหกรรมในภาพรวมจำแนกตามกลุ่มของหน่วยงานราชการ

ตำแหน่ง/หน่วยงาน	ความคิดเห็นต่อการพัฒนาอุตสาหกรรมในภาพรวม				
	ผลกระทบจากการพัฒนาอุตสาหกรรม			นโยบายที่สอดคล้องกับการพัฒนาด้านอุตสาหกรรม	แนวทางการดำเนินการลดปัญหาสิ่งแวดล้อมในพื้นที่
	ไม่มี	มี	ผลกระทบ		
หน่วยงานด้านการปกครอง					
หน่วยงาน : ที่ว่าการอำเภอปลวกแดง ตำแหน่ง : ปลัดอำเภอปลวกแดง ระยะเวลาดำรงตำแหน่ง : 1 ปี	✓			เป็นไปตามนโยบายรัฐบาล	การดำเนินการทุกอย่างเป็นไปตามขั้นตอนทางกฎหมาย ซึ่งเชื่อว่าถ้าดำเนินการอย่างถูกต้องจะส่งผลกระทบต่อสิ่งแวดล้อมน้อยมาก
หน่วยงาน : ที่ว่าการอำเภอปลวกแดง ตำแหน่ง : ปลัดอำเภอปลวกแดง ระยะเวลาดำรงตำแหน่ง : 27 ปี	✓			-	-
หน่วยงาน : ที่ว่าการอำเภอปลวกแดง ตำแหน่ง : เจ้าหน้าที่อำเภอปลวกแดง ระยะเวลาดำรงตำแหน่ง : 5 ปี	✓			-	-
หน่วยงาน : ที่ว่าการอำเภอนิคมพัฒนา ตำแหน่ง : ปลัดอาวุโส ระยะเวลาดำรงตำแหน่ง : 6 ปี		✓	การปล่อยของเสียสู่บรรยากาศสิ่งแวดล้อม	อุตสาหกรรมต้องอยู่ร่วมกับชุมชน ไม่ทำลายชุมชน ทำลายสิ่งแวดล้อมการทดแทนบุญคุณของแผ่นดิน และชุมชน	-
หน่วยงาน : องค์การบริหารส่วนตำบลมาบยางพร ตำแหน่ง : หัวหน้างานสำนักงานปลัด ระยะเวลาดำรงตำแหน่ง : 12 ปี		✓	ขยะและการจราจร	อุตสาหกรรมเป็นมิตร เศรษฐกิจรุ่งเรือง ลือลั่นนามว่ามาบยางพร	เฝ้าระวัง ติดตาม กำกับดูแล ใช้กฎหมายที่เกี่ยวข้องมาใช้บังคับ
หน่วยงาน : องค์การบริหารส่วนตำบลมาบยางพร ตำแหน่ง : หัวหน้าฝ่ายส่งเสริมสุขภาพ ระยะเวลาดำรงตำแหน่ง : 3 ปี		✓	ขยะ กลิ่น น้ำเสียที่เพิ่มมากขึ้น	นโยบายอุตสาหกรรมเป็นมิตรต่อสิ่งแวดล้อม	ตรวจสอบ ติดตามการดำเนินการตามกฎหมาย



ตารางที่ 1 ผลสำรวจความคิดเห็นต่อการพัฒนาอุตสาหกรรมในภาพรวมจำแนกตามกลุ่มของหน่วยงานราชการ (ต่อ)

ตำแหน่ง/หน่วยงาน	ความคิดเห็นต่อการพัฒนาอุตสาหกรรมในภาพรวม				
	ผลกระทบจากการพัฒนาอุตสาหกรรม			นโยบายที่สอดคล้องกับการพัฒนาด้านอุตสาหกรรม	แนวทางการดำเนินการลดปัญหาสิ่งแวดล้อมในพื้นที่
	ไม่มี	มี	ผลกระทบ		
หน่วยงาน : องค์การบริหารส่วนตำบลมาบยางพร ตำแหน่ง : พยาบาลวิชาชีพชำนาญการ ระยะเวลาดำรงตำแหน่ง : ไม่ระบุ		✓	เสียงดัง ฝุ่นละออง กลิ่นรบกวน ขยะ น้ำเสีย และการจราจร	-	-
หน่วยงาน : เทศบาลตำบลตะเคียนเตี้ย ตำแหน่ง : พยาบาลวิชาชีพ ระยะเวลาดำรงตำแหน่ง : 1 ปี		✓	เสียงดัง ฝุ่นละออง อากาศเสีย น้ำเสีย	อนุญาตให้มีการจัดตั้งนิคมอุตสาหกรรมโรจนะ	กำกับดูแลให้โรงงานอุตสาหกรรม สถานประกอบการ กำหนดแนวทางการป้องกันผลกระทบต่อสิ่งแวดล้อม อย่างจริงจัง
หน่วยงาน : องค์การบริหารส่วนตำบลพนานิคม ตำแหน่ง : นักวิชาการสาธารณสุข ระยะเวลาดำรงตำแหน่ง : 2 ปี	✓			มีการจัดหามาตรการรองรับปัญหา โดยหารให้เจ้าหน้าที่ ฝึกอบรม จัดหาเจ้าหน้าที่เฉพาะด้านที่จัดการปัญหาด้าน ต่างๆ	จัดบริการถึงขยะแยกประเภท จัดอบรมผู้ประกอบการ เพื่อจัดกิจกรรมโรงงานสีเขียว มีวิทยากรให้ความรู้
หน่วยงานด้านอุตสาหกรรม					
หน่วยงาน : การนิคมอุตสาหกรรมแห่งประเทศไทย ตำแหน่ง : ผู้อำนวยการกองสิ่งแวดล้อม ระยะเวลาดำรงตำแหน่ง : 1 ปี		✓	ผลกระทบด้าน สิ่งแวดล้อมต่างๆ จาก การประกอบกิจการ	มีความสอดคล้องตามนโยบายรัฐ	แนวคิดการพัฒนาเมืองอุตสาหกรรมเชิงนิเวศ
หน่วยงาน : สำนักงานอุตสาหกรรม จังหวัดระยอง ตำแหน่ง : วิศวกรชำนาญการ ระยะเวลาดำรงตำแหน่ง : 2 ปี	✓			มีการสนับสนุนให้ลงทุนภายในพื้นที่	ดำเนินการสำรวจ ตรวจสอบ
หน่วยงาน : สำนักงานนิคมอุตสาหกรรมอมตะซิตี้ ระยอง ตำแหน่ง : นักวิทยาศาสตร์ 7 ระยะเวลาดำรงตำแหน่ง : 5 ปี 3 เดือน		✓	กลิ่น ฝุ่น คิว และ คมนาคม	พัฒนาพื้นที่ตามแนวทาง Eco Industrial Town	พัฒนาพื้นที่ตามแนวทาง Eco Industrial Town



**ตารางที่ 1** ผลสำรวจความคิดเห็นต่อการพัฒนาอุตสาหกรรมในภาพรวมจำแนกตามกลุ่มของหน่วยงานราชการ (ต่อ)

ตำแหน่ง/หน่วยงาน	ความคิดเห็นต่อการพัฒนาอุตสาหกรรมในภาพรวม				
	ผลกระทบจากการพัฒนาอุตสาหกรรม			นโยบายที่สอดคล้องกับการพัฒนาด้านอุตสาหกรรม	แนวทางการดำเนินการลดปัญหาสิ่งแวดล้อมในพื้นที่
	ไม่มี	มี	ผลกระทบ		
หน่วยงาน : สำนักงานนิคมอุตสาหกรรมอมตะซิตี้ระยอง ตำแหน่ง : วิศวกร 5 ระยะเวลาดำรงตำแหน่ง : -	✓		-	-	-
หน่วยงานด้านสาธารณสุข					
หน่วยงาน : โรงพยาบาลส่งเสริมสุขภาพตำบลมายางพร ตำแหน่ง : พยาบาลวิชาชีพชำนาญการ ระยะเวลาดำรงตำแหน่ง : 24 ปี	✓			ผู้ประกอบการ พนักงานมีสุขภาพดี ส่งผลดีต่อกำลังการผลิตของบริษัท	ประชาสัมพันธ์ให้ความรู้แก่ประชาชน
หน่วยงาน : โรงพยาบาลส่งเสริมสุขภาพตำบลบ้านห้วยปราบ ตำแหน่ง : นักวิชาการสาธารณสุข ระยะเวลาดำรงตำแหน่ง : 1 ปี	✓			การยกระดับและพัฒนาศักยภาพของปัจจัยสิ่งแวดล้อม	1. ป้องกันคุ้มครองทรัพยากรที่สามารถเกิดขึ้นใหม่ได้เอง 2. การแก้ไขฟื้นฟู ดำเนินการแก้ไขหรือซ่อมแซมทรัพยากรที่ลดลงหรือเสื่อมสลายของสิ่งแวดล้อม
หน่วยงาน : สาธารณสุขจังหวัดชลบุรี ตำแหน่ง : นักวิชาการสาธารณสุข ระยะเวลาดำรงตำแหน่ง : 4 ปี		✓	การลักลอบทิ้งสารเคมีและขยะติดเชื้อ	-	-
หน่วยงานด้านการศึกษา					
หน่วยงาน : โรงเรียนบ้านภูไทร ตำแหน่ง : ครู ระยะเวลาดำรงตำแหน่ง : 19 ปี		✓	การจราจรที่ทำให้เกิดกลิ่นและควัน	ส่งเสริมด้านอาชีพให้กับนักเรียน	ลดปริมาณขยะ



**ตารางที่ 1** ผลสำรวจความคิดเห็นต่อการพัฒนาอุตสาหกรรมในภาพรวมจำแนกตามกลุ่มของหน่วยงานราชการ (ต่อ)

ตำแหน่ง/หน่วยงาน	ความคิดเห็นต่อการพัฒนาอุตสาหกรรมในภาพรวม				
	ผลกระทบจากการพัฒนาอุตสาหกรรม			นโยบายที่สอดคล้องกับการพัฒนาด้านอุตสาหกรรม	แนวทางการดำเนินการลดปัญหาสิ่งแวดล้อมในพื้นที่
	ไม่มี	มี	ผลกระทบ		
หน่วยงาน : โรงเรียนบ้านภูไทร ตำแหน่ง : ครูชำนาญการพิเศษ ระยะเวลาดำรงตำแหน่ง : 16 ปี		✓	การจราจร ถนนชำรุด	เรื่องความปลอดภัยและอื่นๆ	ดูแลความสะอาด คัดแยกขยะ ความปลอดภัยในสถานศึกษา
หน่วยงาน : โรงเรียนมาบยางพร ตำแหน่ง : ครู ระยะเวลาดำรงตำแหน่ง : 22 ปี		✓	การจราจรที่หนาแน่นจากการหลังไหลเข้ามาทำงานในเขตพัฒนาอุตสาหกรรม ทำให้เกิดเสียงและฝุ่นควัน	จัดการศึกษาให้นักเรียนมีความรู้พื้นฐานเพียงพอกับการใช้ชีวิตในเมืองอุตสาหกรรมได้อย่างมีคุณภาพและพร้อมสำหรับการศึกษาต่อเพื่อประกอบอาชีพ	จัดทำโครงการพัฒนาสิ่งแวดล้อม และสร้างแกนนำนักเรียนด้านสิ่งแวดล้อมอย่างต่อเนื่อง
หน่วยงานด้านสิ่งแวดล้อม					
หน่วยงาน : สำนักงานทรัพยากรธรรมชาติและสิ่งแวดล้อมจังหวัดระยอง ตำแหน่ง : นักวิชาการสิ่งแวดล้อม ระยะเวลาดำรงตำแหน่ง : 2 ปี	✓	-	-	การประเมินเมืองอุตสาหกรรมเชิงนิเวศ	ทำการประเมินเมืองอุตสาหกรรมยั่งยืน



## 2) การสำรวจความคิดเห็นของผู้นำชุมชน

บริษัทที่ปรึกษาได้สำรวจความคิดเห็นของตัวแทนผู้นำชุมชนในพื้นที่ศึกษาของโครงการ ในช่วงเดือนธันวาคม พ.ศ. 2565 ที่ผ่านมา จำนวน 10 คน โดยใช้แบบสอบถามเพื่อเก็บรวบรวมข้อมูลทั่วไปของชุมชนในพื้นที่รับผิดชอบของผู้นำในแต่ละหมู่บ้าน/ชุมชน อาทิ ข้อมูลการนับถือศาสนา การประกอบอาชีพ ข้อมูลเกี่ยวกับเครือข่ายชุมชน ภูมิปัญญาท้องถิ่น และข้อมูลด้านสุขภาพ ข้อมูลสภาพปัญหาด้านสิ่งแวดล้อม และสังคม-เศรษฐกิจที่มีในปัจจุบัน รวมถึงข้อมูลเกี่ยวกับแหล่งน้ำสำหรับการอุปโภค-บริโภค และความคิดเห็นและข้อเสนอแนะต่อการดำเนินโครงการ ซึ่งจะนำเสนอข้อมูลเชิงคุณภาพโดยบรรยายภาพรวมของพื้นที่ศึกษา มีรายละเอียดดังนี้

ส่วนที่ 1 ข้อมูลทั่วไปของผู้ตอบแบบสอบถาม ผลการสำรวจและรับฟังความคิดเห็นเกี่ยวกับข้อมูลทั่วไปของผู้ตอบแบบสอบถาม อาทิ เพศ อายุ ระดับการศึกษา ภูมิลำเนา แสดงดังตารางที่ 2 ซึ่งมีรายละเอียดดังนี้

จากการสอบถามข้อมูลทั่วไป พบว่า ผู้ตอบแบบสอบถามเป็นเพศชาย ร้อยละ 90.0 และเพศหญิง ร้อยละ 10.0 โดยมีอายุประมาณ 50-59 ปี ร้อยละ 50.0 รองลงมาคืออายุอยู่ในช่วง 40-49 ปี ร้อยละ 40.0 ทั้งหมดนับถือศาสนาพุทธ มีระดับการศึกษาอยู่ในระดับอนุปริญญา/ปวส. ร้อยละ 60.0 รองลงมาคือระดับการศึกษาอยู่ในระดับปริญญาตรี ร้อยละ 35.9 มีสถานภาพสมรสแล้ว ร้อยละ 66.7 รองลงมาคือสถานภาพทางสมรสเป็นโสด ร้อยละ 40.0 และจากการสอบถามข้อมูลเกี่ยวกับภูมิลำเนาของผู้ตอบแบบสอบถาม พบว่า ทั้งหมดมีภูมิลำเนาอยู่ในพื้นที่

ส่วนที่ 2 การรับรู้รับทราบข้อมูลรายละเอียดโครงการ จากการสอบถามผู้ตอบแบบสอบถามเกี่ยวกับการรับรู้รับทราบข้อมูลรายละเอียดโครงการ แสดงดังตารางที่ 3 ซึ่งความคิดเห็นโดยภาพรวมต่อการดำเนินโครงการ พบว่า มีผลกระทบต่อการดำเนินโครงการทั้งด้านลบและด้านบวกเท่าๆ กัน ร้อยละ 60.0 และเมื่อสอบถามถึงการรับทราบข้อมูลรายละเอียดโครงการ พบว่า ผู้ตอบแบบสอบถามทราบข้อมูลรายละเอียดโครงการ สำหรับความวิตกกังวลต่อการดำเนินโครงการ พบว่า ผู้ตอบแบบสอบถามไม่แน่ใจต่อการดำเนินโครงการ ร้อยละ 50.0 รองลงมาไม่วิตกกังวล ร้อยละ 30.0 เมื่อสอบถามถึงมีความเชื่อมั่นต่อความรับผิดชอบในการจัดการด้านสิ่งแวดล้อมและความปลอดภัยของโครงการ พบว่า ผู้ตอบแบบสอบถาม มีความเชื่อมั่นพอสมควร ร้อยละ 70.0 สำหรับลักษณะการดำเนินโครงการที่ดี พบว่า รับผิดชอบต่อผลกระทบที่เกิดขึ้น ร้อยละ 18.2 รองลงมา คือ ไม่ก่อมลสารและมีความรวดเร็วในการแก้ไขปัญหาที่เกิดขึ้น ร้อยละ 14.5



ตารางที่ 2 ข้อมูลทั่วไปของผู้ตอบแบบสอบถามผู้นำชุมชน

ข้อมูลทั่วไป	จำนวน (คน)	ร้อยละ
1. เพศ		
-ชาย	9	90
-หญิง	1	10
รวม	10	100
2. อายุ		
-18-19 ปี	0	0
-20-29 ปี	0	0
-30-39 ปี	0	0
-40-49 ปี	4	40
-50-59 ปี	5	50
-มากกว่า 60 ปี	1	10
รวม	10	100
3. ศาสนา		
-พุทธ	10	100
-อิสลาม	0	0
-คริสต์	0	0
รวม	10	100
4. ระดับการศึกษา		
-ต่ำกว่าประถมศึกษา	0	0
-ประถมศึกษา	0	0
-มัธยมศึกษาตอนต้น	0	0
-มัธยมศึกษาตอนปลาย/ปวช.	0	0
-อนุปริญญา/ปวส.	6	60
-ปริญญาตรี	4	40
-สูงกว่าปริญญาตรี	0	0
รวม	10	100
5. สถานภาพสมรส		
-โสด	1	10
-สมรส	9	90
-หย่าร้าง/หม้าย	0	0
-แยกกันอยู่	0	0
รวม	10	100
6. ภูมิลำเนา		
-เกิดที่นี่	10	100
-ย้ายมาจากที่อื่น (เพื่อตั้งถิ่นฐาน)	0	0
รวม	10	100



**ตารางที่ 3** การรับรู้รับทราบรายละเอียดโครงการของผู้ตอบแบบสอบถามผู้นำชุมชน

ความคิดเห็นต่อโครงการ	จำนวน (คน)	ร้อยละ
1. การรับทราบข้อมูลรายละเอียดโครงการ		
-ทราบ	10	100
-ไม่ทราบ	0	0
รวม	10	100
2. ความวิตกกังวลต่อโครงการ		
-ไม่วิตกกังวล	3	30
-ไม่แน่ใจ	5	50
-วิตกกังวล	2	20
รวม	10	100
3. ลักษณะการดำเนินโครงการที่ดีควรปฏิบัติอย่างไร (ตอบได้มากกว่า 1 ข้อ)		
- ไม่ก่อมลสาร	8	14.5
- เอาใจใส่ดูแลชุมชน	7	12.7
- รับผิดชอบต่อผลกระทบที่เกิดขึ้น	10	18.2
- ไม่ทำผิดกฎหมาย	6	10.9
- จ้างแรงงานในท้องถิ่น	7	12.7
- มีความรวดเร็วในการแก้ไขปัญหาที่เกิดขึ้น	8	14.5
- ไม่สร้างความรำคาญให้กับชุมชน	3	5.5
- มีระบบรักษาความปลอดภัยที่ได้มาตรฐาน	3	5.5
- ตรวจสอบดูแลที่พักคนงานก่อสร้าง	2	3.6
- มีแผนป้องกันและระงับเหตุฉุกเฉิน	1	1.8
รวม	55	100



**ตารางที่ 3** การรับรู้รับทราบรายละเอียดโครงการของผู้ตอบแบบสอบถามผู้นำชุมชน (ต่อ)

ความคิดเห็นต่อโครงการ	จำนวน (คน)	ร้อยละ
4. ความเชื่อมั่นต่อความรับผิดชอบในการจัดการด้านสิ่งแวดล้อมและความปลอดภัยของโครงการ		
- ไม่มีความเชื่อมั่น	0	0
- มีความเชื่อมั่นน้อย	3	30
- มีความเชื่อมั่นพอสมควร	7	70
- มีความเชื่อมั่นมาก	0	0
รวม	10	100
5. ผลกระทบจากการดำเนินโครงการ		
- ด้านบวกมากกว่าด้านลบ	1	10
- ด้านลบมากกว่าด้านบวก	3	30
- ด้านลบและด้านบวกเท่าๆ กัน	6	60
- ไม่มีผลกระทบ	0	0
รวม	10	100

ส่วนที่ 3 ข้อมูลทั่วไปของผู้ตอบแบบสอบถาม ผลการสำรวจและรับฟังความคิดเห็นเกี่ยวกับข้อมูลอาชีพและรายได้ของผู้ตอบแบบสอบถาม แสดงดังตารางที่ 4 ซึ่งจากการสอบถามข้อมูลพบว่า ทั้งหมดประกอบอาชีพข้าราชการ/พนักงานรัฐวิสาหกิจ มีรายได้ครัวเรือนเฉลี่ยต่อเดือนประมาณ 25,001-30,000 บาท ร้อยละ 50.0 รองลงมา มีรายได้มากกว่า 30,000 บาท ร้อยละ 30.0 ซึ่งเมื่อเปรียบเทียบกับรายจ่ายเฉลี่ยต่อเดือน พบว่า ส่วนใหญ่มีรายจ่ายใกล้เคียงกับรายได้ 25,001-30,000 บาท ร้อยละ 50.0

ส่วนที่ 4 สภาพความเป็นอยู่และระบบสาธารณูปโภค-สาธารณูปการ เช่น แหล่งน้ำอุปโภค-บริโภค และระบบน้ำประปา แสดงดังตารางที่ 5 ซึ่งมีรายละเอียดดังนี้

จากการสัมภาษณ์เรื่องสาธารณูปโภคของชุมชนเกี่ยวกับน้ำบริโภค (น้ำดื่ม) ในชุมชนพบว่า แหล่งน้ำดื่มส่วนใหญ่ที่นำมาบริโภค ได้แก่ น้ำดื่มบรรจุขวด ร้อยละ 30.0 รองลงมา คือ น้ำดื่มจากน้ำประปา ร้อยละ 10.0 โดยส่วนใหญ่มีการปรับปรุงคุณภาพน้ำก่อนดื่ม ร้อยละ 90.0 รองลงมา คือ ไม่มีการปรับปรุงคุณภาพน้ำดื่ม ร้อยละ 10.0 เมื่อสอบถามถึงปัญหาน้ำดื่ม พบว่า ไม่มีปัญหาน้ำดื่มสำหรับน้ำใช้ที่นำมาใช้ในการอุปโภค คือ น้ำประปา เมื่อพิจารณาปัญหาน้ำใช้ พบว่า ไม่มีปัญหาน้ำใช้ ร้อยละ 80.0 ส่วนปัญหาเกี่ยวกับระบบไฟฟ้า พบว่า ไม่มีปัญหาเกี่ยวกับระบบไฟฟ้า เมื่อสอบถามถึงวิธีการกำจัดมูลฝอยในครัวเรือน พบว่า มีรถจัดเก็บของ อบต./เทศบาลมารับไปกำจัด และเมื่อสอบถามถึงวิธีการกำจัดน้ำเสียครัวเรือน พบว่า ส่วนใหญ่เทลงท่อระบายน้ำ ร้อยละ 90.0 รองลงมา เทลงบริเวณบ้าน ร้อยละ 10.0 ส่วนสภาพถนนในชุมชน พบว่า ถนนมีสภาพปานกลาง/พอใช้ ร้อยละ 80.0 และเมื่อสอบถามถึงปัญหาด้านการระบายน้ำหรือน้ำท่วม พบว่า ไม่มีปัญหาด้านการระบายน้ำหรือน้ำท่วม



**ตารางที่ 4 ข้อมูลอาชีพและรายได้ของผู้ตอบแบบสอบถามผู้นำชุมชน**

ข้อมูลทั่วไป	จำนวน (คน)	ร้อยละ
7. การประกอบอาชีพของครัวเรือน		
7.1 การประกอบอาชีพหลักของครัวเรือน		
- ไม่ได้ประกอบอาชีพ	0	0
- ข้าราชการ/พนง.รัฐวิสาหกิจ	10	100
- ลูกจ้างเอกชน/โรงงาน	0	0
- รับจ้างทั่วไป	0	0
- ท้องเที่ยว	0	0
- แม่บ้าน	0	0
- ค้าขาย/ธุรกิจส่วนตัว	0	0
- ประมง	0	0
- เกษตรกรรม/ปศุสัตว์	0	0
รวม	10	100
7.2 การประกอบอาชีพรองของครัวเรือน		
- ไม่ได้ประกอบอาชีพเสริม	8	80
- ค้าขาย/ธุรกิจส่วนตัว	1	10
- รับจ้างทั่วไป	0	0
- เกษตรกรรม/ปศุสัตว์	1	10
- ประมง	0	0
รวม	10	100
8. รายได้เฉลี่ยของครัวเรือน		
- น้อยกว่า 10,000 บาท	0	0
- 10,001-15,000 บาท	0	0
- 15,001-20,000 บาท	2	20
- 20,001-25,000 บาท	0	0
- 25,001-30,000 บาท	5	50
- มากกว่า 30,000 บาท	3	30
รวม	10	100
9. รายจ่ายเฉลี่ยของครัวเรือน		
- น้อยกว่า 10,000 บาท	0	0
- 10,001-15,000 บาท	0	0
- 15,001-20,000 บาท	1	10
- 20,001-25,000 บาท	1	10
- 25,001-30,000 บาท	5	50
- มากกว่า 30,000 บาท	3	30
รวม	10	100



ตารางที่ 5 ข้อมูลสาธารณูปโภค-สาธารณูปการ ของผู้ตอบแบบสอบถามผู้นำชุมชน

ข้อมูลสาธารณูปโภค-สาธารณูปการ	จำนวน (คน)	ร้อยละ
1. แหล่งน้ำดื่ม (ตอบได้มากกว่า 1 ข้อ)		
-น้ำฝน	0	0
-น้ำบ่อ	0	0
-น้ำบาดาล	0	0
-น้ำประปา	1	10
-น้ำดื่มบรรจุขวด	9	90
-แม่น้ำ/คลอง	0	0
รวม	10	100
2. การปรับปรุงคุณภาพน้ำก่อนดื่ม		
-ไม่มีการปรับปรุง	1	10
-มีการปรับปรุง (กรอง และต้ม)	9	90
รวม	10	100
3. ปัญหา น้ำดื่ม		
-ไม่มีปัญหา	10	100
-มีปัญหา	0	0
รวม	10	100
4. แหล่งน้ำใช้ (ตอบได้มากกว่า 1 ข้อ)		
-น้ำฝน	0	0
-น้ำบ่อ	0	0
-น้ำประปา	10	100
-น้ำบาดาล	0	0
-แม่น้ำ/คลอง	0	0
รวม	10	100
5. ปัญหา น้ำใช้		
-ไม่มีปัญหา	8	80
-มีปัญหา	2	20
รวม	10	100
6. ปัญหาเกี่ยวกับระบบไฟฟ้า		
-ไม่มีปัญหา	10	100
-มีปัญหา (ไฟดับบ่อย/ไฟฟ้าตก)	0	0
รวม	10	100
7. การกำจัดมูลฝอยครัวเรือน		
-เผา	0	0
-ฝัง	0	0
-มีรถจัดเก็บของ อบต./เทศบาล	10	100
รวม	10	100



ตารางที่ 5 ข้อมูลสาธารณูปโภค-สาธารณูปการ ของผู้ตอบแบบสอบถามผู้นำชุมชน

ข้อมูลสาธารณูปโภค-สาธารณูปการ	จำนวน (คน)	ร้อยละ
8. วิธีการกำจัดน้ำเสียครัวเรือน		
- เพลงบริเวณบ้าน	1	10
- เพลงแม่น้ำ/ลำคลอง	0	0
- เพลงท่อระบายน้ำ	9	90
รวม	10	100
9. สภาพถนน		
- ดี	0	0
- ปานกลาง/พอใช้	8	80
รวม	8	80
10. ปัญหาด้านการระบายน้ำหรือน้ำท่วม		
- ไม่มีปัญหา	10	100
- มีปัญหา	0	0
รวม	10	100

ส่วนที่ 5 สภาพปัญหาด้านสิ่งแวดล้อม สังคมและเศรษฐกิจในปัจจุบัน บริษัทที่ปรึกษานำผลที่สำรวจได้มาวิเคราะห์ถึงข้อมูลทั่วไปและระดับผลกระทบในด้านสิ่งแวดล้อม สังคม และเศรษฐกิจในภาพรวมของชุมชน แสดงดังตารางที่ 6 ซึ่งมีรายละเอียดดังนี้

- ด้านสิ่งแวดล้อม จากการสำรวจความคิดเห็นของผู้ตอบแบบสอบถามเกี่ยวกับสภาพปัญหาด้านสิ่งแวดล้อมที่มีผลกระทบในปัจจุบัน ได้แก่ เสียงดังจากที่มาจากการจราจรและชุมชน ร้อยละ 20.0 ปัญหาฝุ่นละออง/เขม่าควัน/อากาศเสียจากการจราจรชุมชน ร้อยละ 90.0 ด้านกลิ่นรบกวน พบว่า กลิ่นรบกวนที่มาจากชุมชนและโรงงานอุตสาหกรรม ร้อยละ 50.0 ด้านขยะมูลฝอย พบว่า มีปัญหาขยะมูลฝอยจากชุมชนและโรงงานอุตสาหกรรม ร้อยละ 20.0 ส่วนปัญหาน้ำเสียที่มาจากชุมชนและโรงงานอุตสาหกรรม ร้อยละ 40.0

- ด้านสังคม จากการสำรวจความคิดเห็นของผู้ตอบแบบสอบถามเกี่ยวกับสภาพปัญหาด้านสังคมที่มีผลกระทบในปัจจุบัน ได้แก่ ปัญหาการเกิดอาชญากรรมในชุมชน ปัญหายาเสพติดในชุมชน ปัญหาความร่วมมือในการพัฒนาชุมชน ปัญหาความพอเพียงของสถานศึกษาต่อคนในชุมชน และปัญหาการเข้าถึงและคุณภาพของบริการทางการแพทย์ ร้อยละ 60.0 เท่ากัน

- ด้านเศรษฐกิจ จากการสำรวจความคิดเห็นของผู้ตอบแบบสอบถามเกี่ยวกับสภาพปัญหาด้านเศรษฐกิจที่มีผลกระทบในปัจจุบัน ได้แก่ ว่างงานของสมาชิกในครัวเรือน ปัญหาความมั่นคงของรายได้จากการประกอบอาชีพ ความไม่พอเพียงของที่ดินทำกิน และผลผลิตทางการเกษตรของครัวเรือน ร้อยละ 70.0 เท่ากัน



ตารางที่ 6 ความคิดเห็นของผู้ตอบแบบสอบถามต่อสภาพปัญหาด้านสิ่งแวดล้อม สังคมและเศรษฐกิจที่มีอยู่ในปัจจุบันของผู้นำชุมชน

สภาพปัญหา/แหล่งที่มา	ผลกระทบ				ระดับของผลกระทบ							
	ไม่มี		มี		น้อย		ปานกลาง		มาก		รวม	
	จำนวน	ร้อยละ	จำนวน	ร้อยละ	จำนวน	ร้อยละ	จำนวน	ร้อยละ	จำนวน	ร้อยละ	จำนวน	ร้อยละ
1) เสียงดัง												
การจราจร	8	80	2	20	1	50	1	50	0	0	2	100
ชุมชน	8	80	2	20	1	50	1	50	0	0	2	100
โรงงานอุตสาหกรรม	7	70	3	30	1	0	2	0	0	0	3	0
2) ฝุ่นละออง/เขม่าควัน/อากาศเสีย												
การจราจร	1	10	9	90	1	0	8	0	0	0	9	0
ชุมชน	1	10	9	90	1	11.1	8	88.9	0	0	9	100
โรงงานอุตสาหกรรม	3	30	7	70	2	0	5	0	0	0	7	0
3) กลิ่นรบกวน												
การจราจร	6	60	4	40	3	0	1	0	0	0	4	0
ชุมชน	5	50	5	50	4	0	1	0	0	0	5	0
โรงงานอุตสาหกรรม	5	50	5	50	4	80	1	20	0	0	5	100
4) ขยะมูลฝอย												
ชุมชน	8	80	2	20	1	0	1	0	0	0	2	0
โรงงานอุตสาหกรรม	8	80	2	20	1	0		0		0	1	0



**ตารางที่ 6** ความคิดเห็นของผู้ตอบแบบสอบถามต่อสภาพปัญหาด้านสิ่งแวดล้อม สังคมและเศรษฐกิจที่มีอยู่ในปัจจุบันของผู้นำชุมชน (ต่อ)

สภาพปัญหา/แหล่งที่มา	ผลกระทบ				ระดับของผลกระทบ							
	ไม่มี		มี		น้อย		ปานกลาง		มาก		รวม	
	จำนวน	ร้อยละ	จำนวน	ร้อยละ	จำนวน	ร้อยละ	จำนวน	ร้อยละ	จำนวน	ร้อยละ	จำนวน	ร้อยละ
5) น้ำเสีย												
ชุมชน	6	60	4	40	1	25	3	75	0	0	4	100
โรงงานอุตสาหกรรม	6	60	4	40	1	25	3	75	0	0	4	100
<b>ด้านสังคม</b>												
1) การเกิดอาชญากรรมในชุมชน	4	40	6	60	6	100	0	0	0	0	6	100
2) ปัญหายาเสพติดในชุมชน	4	40	6	60	6	100	0	0	0	0	6	100
3) ความร่วมมือในการพัฒนาชุมชน	4	40	6	60	6	100	0	0	0	0	6	100
4) ความพอเพียงของสถานศึกษาต่อคนในชุมชน	4	40	6	60	6	100	0	0	0	0	6	100
5) การเข้าถึงและคุณภาพของบริการทางการแพทย์	4	40	6	60	6	100	0	0	0	0	6	100
<b>ด้านเศรษฐกิจ</b>												
1) การว่างงานของสมาชิกในครัวเรือน	3	30	7	70	6	85.7	1	14.3	0	0	7	100
2) ความมั่นคงของรายได้จากการประกอบอาชีพ	3	30	7	70	6	85.7	1	14.3	0	0	7	100
3) ความไม่พอเพียงของที่ดินทำกิน	3	30	7	70	7	100	0	0	0	0	7	100
4) ผลผลิตทางการเกษตรของครัวเรือน	3	30	7	70	7	100	0	0	0	0	7	100



ส่วนที่ 6 ข้อมูลสุขภาพ เช่น การตรวจร่างกายประจำปี และการเข้ารักษา  
สถานพยาบาลที่อยู่ใกล้บ้าน แสดงดังตารางที่ 7 ซึ่งมีรายละเอียดดังนี้

จากการสอบถามข้อมูลทางด้านสุขภาพของผู้ตอบแบบสอบถาม พบว่า มีการตรวจ  
สุขภาพร่างกายประจำปี ร้อยละ 40.0 และไม่ได้ตรวจร่างกายประจำปี ร้อยละ 60.0 เมื่อสอบถามถึง  
โรคประจำตัว พบว่า ไม่มีโรคประจำตัว และเมื่อสอบถามถึงการเลือกวิธีการรักษาเมื่อเกิดอาการเจ็บป่วย  
พบว่า ส่วนใหญ่เลือกวิธีการรักษาโดยไปโรงพยาบาลของรัฐ ร้อยละ 80.0 รองลงมา คือ เลือกวิธีการ  
รักษาโดยไปโรงพยาบาลเอกชน และหายารับประทานเอง ร้อยละ 10.0 เท่ากัน

ตารางที่ 7 ข้อมูลสุขภาพของผู้ตอบแบบสอบถามผู้นำชุมชน

ข้อมูลสุขภาพ	จำนวน (คน)	ร้อยละ
1. การตรวจร่างกายประจำปี		
-ตรวจ	4	40
-ไม่ตรวจ	6	60
รวม	10	100
2. การมีโรคประจำตัว		
-ไม่มี	10	100
-มี	0	0
รวม	10	100
3. การเลือกวิธีการรักษาเมื่อเกิดการเจ็บป่วย		
-หายารับประทานเอง	1	10
-ไปโรงพยาบาลส่งเสริมสุขภาพตำบล	0	0
-ไปโรงพยาบาลรัฐ	8	80
-ไปโรงพยาบาลเอกชน	1	10
-ไปคลินิก	0	0
-อื่น ๆ (ไม่ระบุ)	0	0
รวม	10	100



### 3) การสำรวจความคิดเห็นของประชาชนในระดับครัวเรือน

(1) วัตถุประสงค์ การสำรวจความคิดเห็นของประชาชนและผู้มีส่วนได้เสีย โดยใช้แบบสอบถามที่มีโครงสร้างเป็นเครื่องมือในการเก็บรวบรวมข้อมูล ซึ่งครอบคลุมประเด็นการประกอบอาชีพ รายได้ สภาพสังคม คุณภาพสิ่งแวดล้อม ระบบสาธารณูปโภค ข้อมูลสุขภาพ อุบัติเหตุ และความปลอดภัยของพื้นที่ศึกษา รวมถึงการรับฟังความคิดเห็นต่อการพัฒนาโครงการ มีจุดประสงค์เพื่อวิเคราะห์ความคิดเห็น ข้อวิตกกังวล และข้อเสนอแนะต่อสภาพสังคม-เศรษฐกิจ สิ่งแวดล้อม และสุขภาพในพื้นที่ศึกษาในปัจจุบัน ทั้งนี้จะนำข้อมูลข้างต้นไปปรับปรุงการดำเนินโครงการให้สอดคล้องต่อสถานการณ์ปัจจุบันยิ่งขึ้น

(2) พื้นที่ศึกษา จากการสำรวจความคิดเห็นของประชาชนและผู้มีส่วนได้เสียครอบคลุมพื้นที่รอบโครงการภายในรัศมี 5 กิโลเมตร โดยมีพื้นที่ครอบคลุมบางส่วนขององค์การบริหารส่วนตำบลมาบยางพร องค์การบริหารส่วนตำบลปลวกแดง อำเภอลวกแดง จังหวัดระยอง และองค์การบริหารส่วนตำบลเขาไม้แก้ว เทศบาลตำบลตะเคียนเตี้ย อำเภอบางละมุง จังหวัดชลบุรี และพื้นที่บางส่วนขององค์การบริหารส่วนตำบลบ่อวิน อำเภอสรีราชา จังหวัดชลบุรี พบว่าพื้นที่ศึกษาของทั้ง 3 อำเภอ ส่วนใหญ่เป็นพื้นที่ในเขตนิคมอุตสาหกรรม จึงทำให้วิถีชีวิต กิจกรรม หรือการประกอบอาชีพบางส่วนของครัวเรือนที่อยู่ใกล้เคียงมีความเกี่ยวข้องกับภาคอุตสาหกรรม ส่งผลให้มีบริบททางสังคมไม่แตกต่างกันมากนัก บริษัทที่ปรึกษาจึงกำหนดให้มีการสุ่มตัวอย่างอยู่ในกลุ่มเดียวกัน จำนวน 217 ตัวอย่าง นอกจากนี้ เมื่อพิจารณาพื้นที่ภายในรัศมี 5 กิโลเมตรโดยรอบโครงการ พบว่า มีบางชุมชนที่มีพื้นที่เพียงบางส่วนอยู่ในรัศมีพื้นที่ศึกษาข้างต้น การสุ่มตัวอย่างเพื่อเป็นตัวแทนของพื้นที่ศึกษาในภาพรวม บริษัทที่ปรึกษาได้สำรวจกลุ่มตัวอย่าง โดยแบ่งย่อยจำนวนตัวอย่างให้มีการกระจายตัวในแต่ละชุมชนให้เหมาะสมตามลักษณะของพื้นที่และจำนวนครัวเรือนที่อยู่ในขอบเขตพื้นที่ศึกษา ดังนี้

ก) อำเภอลวกแดง จังหวัดระยอง

-อบต. ปลวกแดง 22 ตัวอย่าง

-อบต. มาบยางพร 151 ตัวอย่าง

ข) อำเภอสรีราชา จังหวัดชลบุรี

-อบต. บ่อวิน 36 ตัวอย่าง

ค) อำเภอบางละมุง จังหวัดชลบุรี

-เทศบาลตำบลตะเคียนเตี้ย 1 ตัวอย่าง

-อบต. เขาไม้แก้ว 7 ตัวอย่าง



ทั้งนี้ ในการลงพื้นที่เพื่อสำรวจความคิดเห็นด้วยการเก็บแบบสอบถามรายบุคคล ดังกล่าว บริษัทที่ปรึกษาได้มุ่งเน้นสำรวจความคิดเห็นกับกลุ่มตัวอย่างที่อยู่ในเขตพื้นที่ศึกษารัศมี 5 กิโลเมตร โดยรอบโครงการ แต่เนื่องด้วยขอบเขตชุมชนในพื้นที่ศึกษาบางส่วนมีการใช้ประโยชน์ที่ดินเป็นพื้นที่เกษตรกรรมหรือเป็นเขตพื้นที่ที่ไม่มีบ้านเรือนตั้งอยู่ บริษัทที่ปรึกษาจึงพิจารณาสุ่มสำรวจความคิดเห็นกับกลุ่มตัวอย่างในชุมชนดังกล่าวที่อยู่ใกล้เคียงขอบเขตพื้นที่ศึกษาของโครงการมากที่สุด สามารถแสดงตำแหน่งที่ตั้งครัวเรือนของกลุ่มตัวอย่างได้ดำเนินการสำรวจความคิดเห็นด้วยการเก็บแบบสอบถามรายบุคคลได้ดังรูปที่ 1

(3) วิธีการและเครื่องมือ การสำรวจความคิดเห็นของประชาชนและผู้มีส่วนได้เสีย ด้วยการสัมภาษณ์รายบุคคลได้ใช้แบบสัมภาษณ์แบบมีโครงสร้างเป็นเครื่องมือในการศึกษาและเก็บรวบรวมข้อมูล ซึ่งมีลักษณะของข้อคำถามเป็นทั้งแบบปลายเปิดและปลายปิด แล้วจึงนำผลที่สำรวจได้มาวิเคราะห์ถึงระดับผลกระทบในด้านสิ่งแวดล้อมสาธารณสุข โภค สุขภาพ สังคมและเศรษฐกิจในภาพรวมของชุมชน รวมถึงความคิดเห็นที่มีต่อการพัฒนาของโครงการ

#### (4) ผลการศึกษา

จากการสำรวจความคิดเห็นของประชาชนในระดับครัวเรือนด้วยการสอบถามรายบุคคล ในช่วงเดือนธันวาคม พ.ศ. 2565 โดยมีจำนวนผู้ตอบแบบสอบถามทั้งหมด 217 คน ทั้งนี้ การศึกษาและวิเคราะห์ผลเป็นการคำนวณในภาพรวมของกลุ่มตัวอย่างในพื้นที่ศึกษาทั้งหมด ซึ่งแบบสอบถามที่ใช้ในการสำรวจความคิดเห็นในครั้งนี้ ประกอบด้วย 5 ส่วน ดังนี้

ส่วนที่ 1 ข้อมูลทั่วไปของผู้ตอบแบบสอบถาม

ส่วนที่ 2 สภาพความเป็นอยู่และระบบสาธารณสุข-สาธารณสุขการ

ส่วนที่ 3 สภาพปัญหาด้านสิ่งแวดล้อม สังคมและเศรษฐกิจที่มีอยู่ในปัจจุบัน

ส่วนที่ 4 ข้อมูลสุขภาพ

ส่วนที่ 5 การรับรู้รับทราบรายละเอียดโครงการ



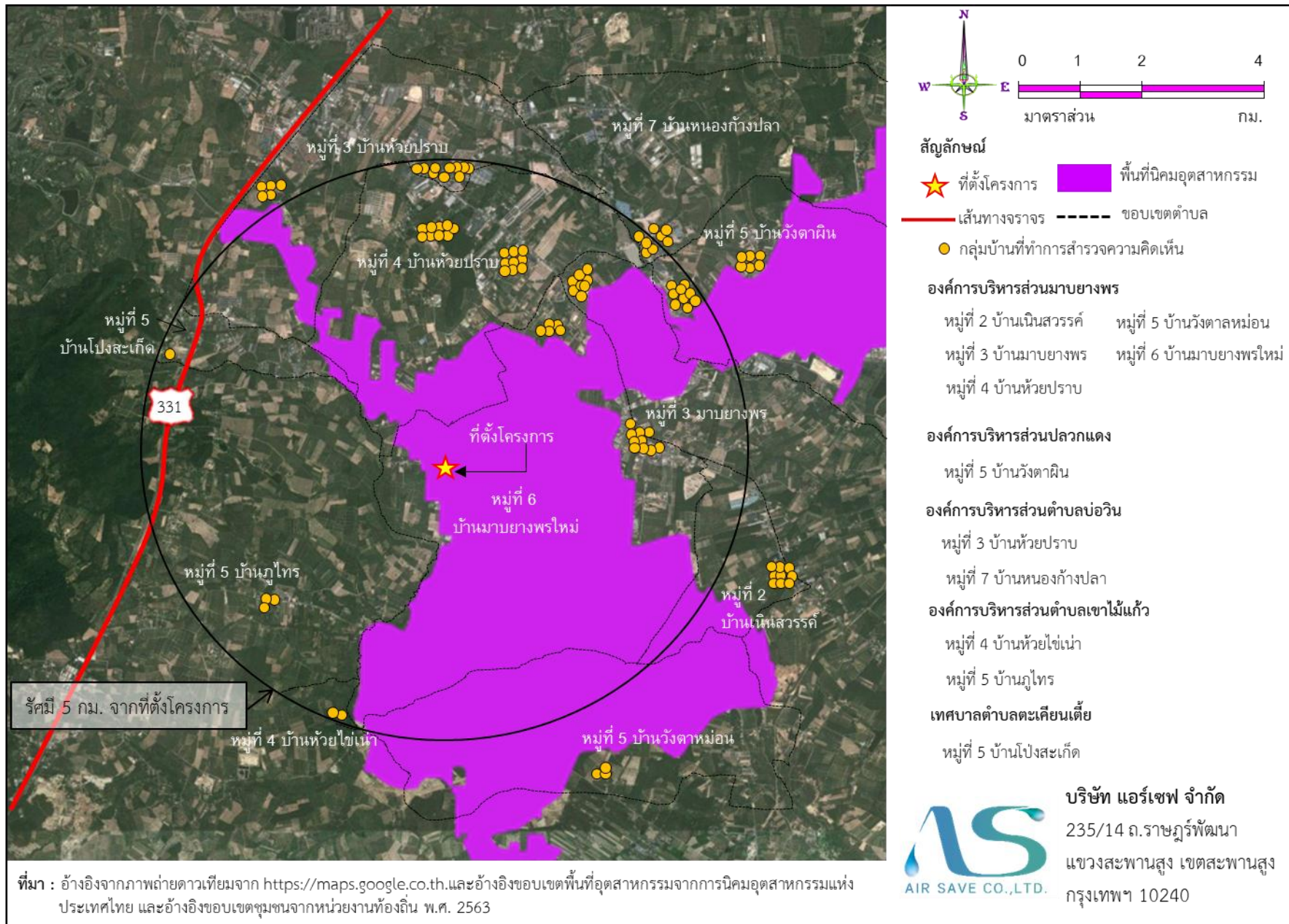

รูปที่ 1 แผนที่สำรวจความคิดเห็นรายครัวเรือน



ส่วนที่ 1 ข้อมูลทั่วไปของผู้ตอบแบบสอบถาม ผลการสำรวจและรับฟังความคิดเห็นเกี่ยวกับข้อมูลทั่วไปของผู้ตอบแบบสอบถาม อาทิ เพศ อายุ ระดับการศึกษา ภูมิลำเนา การประกอบอาชีพ แสดงดังตารางที่ 8 ซึ่งมีรายละเอียดดังนี้

จากการสอบถามข้อมูลทั่วไปของผู้ตอบแบบสอบถาม พบว่า ผู้ตอบแบบสอบถามส่วนใหญ่เป็นเพศหญิงร้อยละ 84.8 และเพศชาย ร้อยละ 15.2 โดยมีอายุมากกว่า 60 ปี ร้อยละ 26.7 รองลงมาคืออายุอยู่ในช่วง 40-49 ปี ร้อยละ 23.0 โดยประชาชนทั้งหมดนับถือศาสนาพุทธ ซึ่งมีระดับการศึกษาอยู่ในระดับชั้นประถมศึกษา ร้อยละ 38.7 รองลงมา คือ ระดับอนุปริญญา/ปวส. ร้อยละ 19.4 สำหรับสถานภาพทางการสมรส พบว่า มีสถานภาพสมรสแล้ว ร้อยละ 58.0 รองลงมา มีสถานภาพทางการสมรสเป็นโสด ร้อยละ 34.6 ด้านการประกอบอาชีพของครัวเรือน ส่วนใหญ่ประกอบอาชีพค้าขาย/ธุรกิจส่วนตัว ร้อยละ 81.1 รองลงมาประกอบอาชีพรับจ้างทั่วไป ร้อยละ 11.5 และมีรายได้ครัวเรือนเฉลี่ยต่อเดือนประมาณ 10,001 – 15,000 บาท ร้อยละ 34.6 รองลงมา มีรายได้น้อยกว่า 10,000 บาท ร้อยละ 26.7 ซึ่งมีรายจ่ายเฉลี่ยต่อเดือนประมาณ 10,001 – 15,000 บาท ร้อยละ 38.4 รองลงมา มีรายจ่ายน้อยกว่า 10,000 บาท ร้อยละ 26.9 จากการสอบถามข้อมูลเกี่ยวกับภูมิลำเนาของผู้ตอบแบบสอบถาม พบว่า มีภูมิลำเนาอยู่ในพื้นที่ ร้อยละ 53.9 ย้ายมาจากที่อื่น ร้อยละ 46.1



ตารางที่ 8 ข้อมูลทั่วไปของผู้ตอบแบบสอบถามระดับครัวเรือน

ข้อมูลทั่วไป	จำนวน	ร้อยละ
1. เพศ		
-ชาย	33	15.2
-หญิง	184	84.8
รวม	217	100.0
2. อายุ		
-18-19 ปี	0	0.0
-20-29 ปี	25	11.5
-30-39 ปี	42	19.4
-40-49 ปี	50	23.0
-50-59 ปี	42	19.4
-มากกว่า 60 ปี	58	26.7
รวม	217	100.0
3. ศาสนา		
-พุทธ	217	100.0
-อิสลาม	0	0.0
-คริสต์	0	0.0
รวม	217	100.0
4. ระดับการศึกษา		
-ต่ำกว่าประถมศึกษา	17	7.8
-ประถมศึกษา	84	38.7
-มัธยมศึกษาตอนต้น	33	15.2
-มัธยมศึกษาตอนปลาย/ปวช.	33	15.2
-อนุปริญญา/ปวส.	42	19.4
-ปริญญาตรี	8	3.7
-สูงกว่าปริญญาตรี	0	0.0
รวม	217	100.0
5. สถานภาพสมรส		
-โสด	75	34.6
-สมรส	126	58.0
-หย่าร้าง/หม้าย	8	3.7
-แยกกันอยู่	8	3.7
รวม	217	100.0
6. ภูมิลำเนา		
-เกิดที่นี่	117	53.9
-ย้ายมาจากที่อื่น	100	46.1
รวม	217	100.0



ตารางที่ 8 ข้อมูลทั่วไปของผู้ตอบแบบสอบถามระดับครัวเรือน(ต่อ)

ข้อมูลทั่วไป	จำนวน	ร้อยละ
7. การประกอบอาชีพของครัวเรือน		
7.1 การประกอบอาชีพหลักของครัวเรือน		
-ไม่ได้ประกอบอาชีพ	0	0.0
-ข้าราชการ/พนง.รัฐวิสาหกิจ	0	0.0
-ลูกจ้างเอกชน/โรงงาน	8	3.7
-ท่องเที่ยว	25	11.5
-รับจ้างทั่วไป	0	0.0
-แม่บ้าน	0	0.0
-ค้าขาย/ธุรกิจส่วนตัว	176	81.1
-ประมง/เลี้ยงสัตว์น้ำ	0	0.0
-เกษตรกรรม/ปศุสัตว์	0	0.0
-อื่นๆ	8	3.7
รวม	217	100.0
7.2 การประกอบอาชีพรองของครัวเรือน		
-ไม่ได้ประกอบอาชีพเสริม	25	11.6
-ค้าขาย/ธุรกิจส่วนตัว	109	50.2
-รับจ้างทั่วไป	25	11.5
-เกษตรกรรม/ปศุสัตว์	0	0.0
-ประมง/เลี้ยงสัตว์น้ำ	0	0.0
-อื่นๆ	58	26.7
รวม	217	100.0
8. รายได้เฉลี่ยของครัวเรือน		
-น้อยกว่า 10,000 บาท	75	34.6
-10,001-15,000 บาท	75	34.6
-15,001-20,000 บาท	25	11.5
-20,001-25,000 บาท	17	7.8
-25,001-30,000 บาท	8	3.7
-มากกว่า 30,000 บาทขึ้นไป	17	7.8
รวม	217	100.0
9. รายจ่ายเฉลี่ยของครัวเรือน		
-น้อยกว่า 10,000 บาท	75	34.6
-10,001-15,000 บาท	75	34.6
-15,001-20,000 บาท	25	11.5
-20,001-25,000 บาท	0	0.0
-25,001-30,000 บาท	25	11.5
-มากกว่า 30,000 บาทขึ้นไป	17	7.8
รวม	217	100.0



**ตารางที่ 8 ข้อมูลทั่วไปของผู้ตอบแบบสอบถามระดับครัวเรือน (ต่อ)**

ข้อมูลทั่วไป	จำนวน	ร้อยละ
10. ความเพียงพอของรายได้กับรายจ่ายต่อครัวเรือน		
-เพียงพอ และมีเหลือออม	75	34.5
-เพียงพอ แต่ไม่มีเหลือออม	92	42.4
-ไม่เพียงพอ แต่ไม่มีหนี้สิน	42	19.4
-ไม่เพียงพอ ต้องกู้ยืม	8	3.7
รวม	217	100.0

หมายเหตุ : การสอบถามรายบุคคลในครั้งนี มีจำนวนผู้ตอบแบบสอบถามรวม 217 คน

ส่วนที่ 2 สภาพความเป็นอยู่และระบบสาธารณูปโภค-สาธารณูปการ เช่น แหล่งน้ำอุปโภค-บริโภค และระบบน้ำประปา แสดงดังตารางที่ 9 ซึ่งมีรายละเอียดดังนี้

จากการสัมภาษณ์เรื่องสาธารณูปโภคของชุมชนเกี่ยวกับน้ำบริโภค (น้ำดื่ม) ในชุมชนพบว่า แหล่งน้ำดื่มส่วนใหญ่ที่นำมาบริโภค ได้แก่ น้ำดื่มบรรจุขวด คิดเป็นร้อยละ 68.0 โดยส่วนใหญ่มีการปรับปรุงคุณภาพน้ำก่อนดื่ม คิดเป็นร้อยละ 77.0 ปัญหา น้ำดื่ม พบว่า ไม่มีปัญหาน้ำดื่ม คิดเป็นร้อยละ 92.2 สำหรับแหล่งน้ำใช้ที่นำมาใช้ในการอุปโภค ได้แก่ น้ำประปา คิดเป็นร้อยละ 85.0 เมื่อพิจารณาปัญหาน้ำใช้ พบว่า ไม่มีปัญหาน้ำใช้ คิดเป็นร้อยละ 77.0 สำหรับปัญหาเกี่ยวกับระบบไฟฟ้า พบว่า ไม่มีปัญหาเกี่ยวกับระบบไฟฟ้า คิดเป็นร้อยละ 84.8 เมื่อสอบถามถึงวิธีการกำจัดมูลฝอยในครัวเรือน พบว่า ส่วนใหญ่มีรถจัดเก็บของ อบต./เทศบาลมารับไปกำจัด ร้อยละ 96.3 รองลงมา กำจัดขยะมูลฝอยในครัวเรือนด้วยวิธีการเผา ร้อยละ 3.7 และเมื่อสอบถามถึงวิธีการกำจัดน้ำเสียครัวเรือนพบว่า เทลงท่อระบายน้ำ ร้อยละ 61.8 รองลงมา เทลงบึงบริเวณบ้าน ร้อยละ 30.9 ส่วนสภาพถนนในชุมชนพบว่า ถนนมีสภาพปานกลาง/พอใช้ ร้อยละ 50.2 และเมื่อสอบถามถึงปัญหาด้านการระบายน้ำหรือน้ำท่วม พบว่า ที่ผ่านมามีปัญหาด้านการระบายน้ำหรือน้ำท่วม



ตารางที่ 9 ข้อมูลสาธารณูปโภค-สาธารณูปการ ของผู้ตอบแบบสอบถามระดับครัวเรือน

ข้อมูลสาธารณูปโภค-สาธารณูปการ	จำนวน (คน)	ร้อยละ
1. แหล่งน้ำดื่ม (ตอบได้มากกว่า 1 ข้อ)		
-น้ำฝน	0	0.0
-น้ำบ่อ	0	0.0
-น้ำบาดาล	8	3.4
-น้ำประปา	67	28.6
-น้ำดื่มบรรจุขวด	159	68.0
-แม่น้ำ/คลอง	0	0.0
รวม	234	100.0
2. การปรับปรุงคุณภาพน้ำก่อนดื่ม		
-ไม่มีการปรับปรุง	33	15.2
-มีการปรับปรุง (กรอง และต้ม)	167	77.0
-ไม่ระบุ	17	7.8
รวม	217	100.0
3. ปัญหา น้ำดื่ม		
-ไม่มีปัญหา	200	92.2
-มีปัญหา	17	7.8
รวม	217	100.0
4. แหล่งน้ำใช้ (ตอบได้มากกว่า 1 ข้อ)		
-น้ำฝน	0	0.0
-น้ำบ่อ	17	7.5
-น้ำประปา	192	85.0
-น้ำบาดาล	17	7.5
-แม่น้ำ/คลอง	0	0.0
รวม	226	100.0
5. ปัญหาเกี่ยวกับการใช้น้ำ		
-ไม่มีปัญหา	167	77.0
-มีปัญหา (ไม่เพียงพอ คุณภาพไม่ดี และแหล่งน้ำไกลชุมชน)	42	19.3
-ไม่ระบุ	8	3.7
รวม	217	100.0
6. ปัญหาเกี่ยวกับระบบไฟฟ้า		
-ไม่มีปัญหา	184	84.8
-มีปัญหา (ไฟดับบ่อย/ไฟฟ้าตก)	33	15.2
รวม	217	100.0



**ตารางที่ 9** ข้อมูลสาธรรณูปโภค-สาธารณูปการ ของผู้ตอบแบบสอบถามระดับครัวเรือน (ต่อ)

ข้อมูลสาธรรณูปโภค-สาธารณูปการ	จำนวน (คน)	ร้อยละ
7. การกำจัดมูลฝอยครัวเรือน		
-เผา	8	3.7
-ฝัง	0	0.0
-มีรถจัดเก็บของ อบต./เทศบาล	209	96.3
รวม	217	100.0
8. วิธีการกำจัดน้ำเสียครัวเรือน		
-เททิ้งบริเวณบ้าน	67	30.9
-เทลงแม่น้ำ/ลำคลอง	16	7.4
-เทลงท่อระบาย	134	61.8
รวม	217	100.1
9. สภาพถนน		
-ดี	100	46.1
-ปานกลาง/พอใช้	109	50.2
-ไม่ดี/ต้องปรับปรุง	8	3.7
รวม	217	100.0
10. ปัญหาด้านการระบายน้ำหรือน้ำท่วม		
-ไม่มีปัญหา	217	100.0
-มีปัญหา	0	0
รวม	217	100.0

หมายเหตุ : การสอบถามรายบุคคลในครั้งนี้ มีจำนวนผู้ตอบแบบสอบถามรวม 217 คน



ส่วนที่ 3 สภาพปัญหาด้านสิ่งแวดล้อม สังคม และเศรษฐกิจในปัจจุบัน บริษัทที่ศึกษานำผลที่สำรวจได้มาวิเคราะห์ถึงข้อมูลทั่วไปและระดับผลกระทบในด้านสิ่งแวดล้อม และสังคม-เศรษฐกิจในภาพรวมของชุมชน แสดงดังตารางที่ 10 ซึ่งมีรายละเอียดดังนี้

-ด้านสิ่งแวดล้อม จากการสำรวจความคิดเห็นของผู้ตอบแบบสอบถามเกี่ยวกับสภาพปัญหาด้านสิ่งแวดล้อมที่มีผลกระทบในปัจจุบัน ได้แก่ เสียงดังจากการจราจร คิดเป็นร้อยละ 15.2 รองลงมา คือ เสียงดังจากชุมชน คิดเป็นร้อยละ 11.5 ปัญหาฝุ่นละออง/เขม่าควัน/อากาศเสียจากการจราจร คิดเป็นร้อยละ 84.8 รองลงมา คือ ปัญหาฝุ่นละออง/เขม่าควัน/อากาศเสียจากชุมชน คิดเป็นร้อยละ 92.2 ปัญหากลิ่นรบกวนจากการจราจรและชุมชน คิดเป็นร้อยละ 15.2 รองลงมา คือ กลิ่นรบกวนโรงงานอุตสาหกรรม คิดเป็นร้อยละ 7.8 ปัญหาขยะมูลฝอยจากจากชุมชน คิดเป็นร้อยละ 3.7 ปัญหาน้ำเสียจากชุมชน คิดเป็นร้อยละ 15.2 รองลงมา คือ ปัญหาน้ำเสียจากโรงงานอุตสาหกรรม คิดเป็นร้อยละ 3.7

-ด้านสังคม จากการสำรวจความคิดเห็นของผู้ตอบแบบสอบถามเกี่ยวกับสภาพปัญหาด้านสังคมที่มีผลกระทบในปัจจุบัน ได้แก่ ปัญหาอุบัติเหตุ/อุบัติเหตุในชุมชน คิดเป็นร้อยละ 65.4 รองลงมา คือ ปัญหาความพอเพียงของสถานศึกษาต่อคนในชุมชน คิดเป็นร้อยละ 61.8 และปัญหาความร่วมมือในการพัฒนาชุมชนและปัญหาการเข้าถึงและคุณภาพของบริการทางการแพทย์ คิดเป็นร้อยละ 57.6

-ด้านเศรษฐกิจ จากการสำรวจความคิดเห็นของผู้ตอบแบบสอบถามเกี่ยวกับสภาพปัญหาด้านเศรษฐกิจที่มีผลกระทบในปัจจุบัน ได้แก่ ปัญหาความมั่นคงของรายได้จากการประกอบอาชีพ ปัญหาความไม่พอเพียงของที่ดินทำกินและผลผลิตทางการเกษตรของครัวเรือน คิดเป็นร้อยละ 77 รองลงมา คือ ปัญหาการว่างงานของสมาชิกในครัวเรือน คิดเป็นร้อยละ 73.3



ตารางที่ 10 ความคิดเห็นของผู้ตอบแบบสอบถามต่อสภาพปัญหาด้านสิ่งแวดล้อม สังคมและเศรษฐกิจที่มีอยู่ในปัจจุบัน

สภาพปัญหา/แหล่งที่มา	ผลกระทบ				ระดับของผลกระทบ							
	ไม่มี		มี		น้อย		ปานกลาง		มาก		รวม	
	จำนวน	ร้อยละ	จำนวน	ร้อยละ	จำนวน	ร้อยละ	จำนวน	ร้อยละ	จำนวน	ร้อยละ	จำนวน	ร้อยละ
1 เสียงดัง												
การจราจร	184	84.8	33	15.2	17	51.5	8	24.2	8	24.2	33	100
ชุมชน	192	88.5	25	11.5	17	68	8	32	0	0	25	100
โรงงานอุตสาหกรรม	200	92.2	17	7.8	8	50	0	0	8	50	16	100
2 ฝุ่นละออง/เขม่าควัน/อากาศเสีย												
การจราจร	33	15.2	184	84.8	25	13.5	67	36.4	92	50	184	100
ชุมชน	17	7.8	200	92.2	50	25	67	33.5	83	41.5	200	100
โรงงานอุตสาหกรรม	117	53.9	100	46.1	58	58.5	33	33.3	8	8.1	99	100
3 กลิ่นรบกวน												
การจราจร	184	84.8	33	15.2	33	100	0	0	0	0	33	100
ชุมชน	184	84.8	33	15.2	33	100	0	0	0	0	33	100
โรงงานอุตสาหกรรม	200	92.2	17	7.8	17	100	0	0	0	0	17	100
4 ขยะมูลฝอย												
ชุมชน	209	96.3	8	3.7	8	100	0	0	0	0	8	100
โรงงานอุตสาหกรรม	217	100	0	0	0	0	0	0	0	0	0	0
5 น้ำเสีย												
ชุมชน	184	84.8	33	15.2	25	75.7	8	24.2	0	0	33	100
โรงงานอุตสาหกรรม	209	96.3	8	3.7	0	0	8	100	0	0	8	100



**ตารางที่ 10**ความคิดเห็นของผู้ตอบแบบสอบถามต่อสภาพปัญหาด้านสิ่งแวดล้อม สังคมและเศรษฐกิจที่มีอยู่ในปัจจุบัน (ต่อ)

สภาพปัญหา/แหล่งที่มา	ผลกระทบ				ระดับของผลกระทบ							
	ไม่มี		มี		น้อย		ปานกลาง		มาก		รวม	
	จำนวน	ร้อยละ	จำนวน	ร้อยละ	จำนวน	ร้อยละ	จำนวน	ร้อยละ	จำนวน	ร้อยละ	จำนวน	ร้อยละ
<b>ด้านสังคม</b>												
1 การเกิดอาชญากรรมในชุมชน	100	46.1	117	53.9	100	85.4	17	14.5	0	0	117	100
2 ปัญหายาเสพติดในชุมชน	100	46.1	117	53.9	117	100	0	0	0	0	117	100
3 ความร่วมมือในการพัฒนาชุมชน	92	42.4	125	57.6	117	100	0	0	0	0	117	100
4 ความพอเพียงของสถานศึกษาต่อคนในชุมชน	83	38.2	134	61.8	125	93.9	8	6	0	0	133	100
5 การเข้าถึงและคุณภาพของบริการทางการแพทย์	92	42.4	125	57.6	117	93.6	8	6.4	0	0	125	100
6 อุบัติเหตุ/อุบัติเหตุในชุมชน	75	34.6	142	65.4	142	100	0	0	0	0	142	100
<b>ด้านเศรษฐกิจ</b>												
1 การว่างงานของสมาชิกในครัวเรือน	58	26.7	159	73.3	134	84.2	25	15.7	0	0	159	100
2 ความมั่นคงของรายได้จากการประกอบอาชีพ	50	23	167	77	125	74.8	42	25.1	0	0	167	100
3 ความไม่พอเพียงของที่ดินทำกิน	50	23	167	77	117	70	50	29.9	0	0	167	100
4 ผลผลิตทางการเกษตรของครัวเรือน	50	23	167	77	125	74.8	42	25.1	0	0	167	100

หมายเหตุ : การสอบถามรายบุคคลในครั้งนี้ มีจำนวนผู้ตอบแบบสอบถามรวม 217 คน



ส่วนที่ 4 ข้อมูลสุขภาพ เช่น การตรวจร่างกายประจำปีและการเข้ารักษา  
สถานพยาบาลที่อยู่ใกล้บ้าน แสดงดังตารางที่ 11 ซึ่งมีรายละเอียดดังนี้

จากการสอบถามข้อมูลทางด้านสุขภาพของผู้ตอบแบบสอบถาม พบว่า ไม่มีการ  
ตรวจสุขภาพประจำปี คิดเป็นร้อยละ 42.4 มีการตรวจสุขภาพประจำปี คิดเป็นร้อยละ 57.6 เมื่อ  
พิจารณาเฉพาะผู้ที่ตรวจ พบว่า ไม่มีผู้เป็นโรคประจำตัว คิดเป็นร้อยละ 61.8 และมีผู้ป่วยเป็นโรค  
ประจำตัว คิดเป็นร้อยละ 38.2 เมื่อสอบถามถึงการเลือกวิธีการรักษาเมื่อเกิดอาการเจ็บป่วย พบว่า เลือก  
วิธีการรักษาโดยไปรักษาที่โรงพยาบาลของรัฐ คิดเป็นร้อยละ 38.2 รองลงมา คือ วิธีการรักษาโดยหา  
ซื้อยาจากร้านขายยามารับประทานเอง คิดเป็นร้อยละ 34.6

**ตารางที่ 11** ข้อมูลสุขภาพของผู้ตอบแบบสอบถามระดับครัวเรือน

ข้อมูลสุขภาพ	จำนวน (คน)	ร้อยละ
1. การตรวจร่างกายประจำปี		
-ตรวจ	92	42.4
-ไม่ตรวจ	125	57.6
-ไม่ระบุ	0	0
รวม	217	100
2. การมีโรคประจำตัว		
-ไม่มี	134	61.8
-มี	83	38.2
-ไม่ระบุ	0	0.0
รวม	217	100
3. การเลือกวิธีการรักษาเมื่อเกิดการเจ็บป่วย		
-หายารับประทานเอง/ซื้อยาจากร้านขายยา	75	34.6
-ไปโรงพยาบาลส่งเสริมสุขภาพตำบล	8	3.7
-ไปโรงพยาบาลของรัฐ	83	38.2
-ไปโรงพยาบาลเอกชน	26	12.0
-ไปคลินิก	8	3.7
-อื่น (ไม่ระบุ)	17	7.8
รวม	217	100

หมายเหตุ : การสอบถามรายบุคคลในครั้งนี มีจำนวนผู้ตอบแบบสอบถามรวม 217 คน



ส่วนที่ 5 การมีส่วนร่วม และความเห็นต่อโครงการ แสดงดังตารางที่ 12 ซึ่งมีรายละเอียดดังนี้

ความคิดเห็นโดยภาพรวมต่อการดำเนินโครงการ พบว่า มีผลกระทบด้านลบและด้านบวกเท่าๆ กัน ร้อยละ 69.1 รองลงมา คือ มีผลกระทบด้านบวกมากกว่าด้านลบ ร้อยละ 19.4 และเมื่อสอบถามถึงการรับทราบข้อมูลรายละเอียดโครงการ พบว่า ผู้ตอบแบบสอบถามทราบข้อมูลรายละเอียดโครงการ ร้อยละ 88.5 สำหรับความวิตกกังวลต่อการดำเนินโครงการ พบว่า ไม่แน่ใจต่อการดำเนินโครงการ ร้อยละ 50.2 รองลงมา ผู้ตอบแบบสอบถามไม่วิตกกังวล ร้อยละ 46.1 เมื่อสอบถามถึงมีความเชื่อมั่นต่อความรับผิดชอบในการจัดการด้านสิ่งแวดล้อมและความปลอดภัยของโครงการ พบว่า ผู้ตอบแบบสอบถามมีความเชื่อมั่นพอสมควร ร้อยละ 73.3 รองลงมา มีความเชื่อมั่นน้อย ร้อยละ 26.7 สำหรับลักษณะการดำเนินโครงการที่ดี พบว่า เอาใจใส่ดูแลชุมชน ร้อยละ 18.9 รองลงมา คือ มีการจ้างแรงงานในท้องถิ่น ร้อยละ 18.4

**ตารางที่ 12** การมีส่วนร่วม และความเห็นต่อโครงการของผู้ตอบแบบสอบถามระดับครัวเรือน

ความคิดเห็นต่อโครงการ	จำนวน (คน)	ร้อยละ
1. การรับทราบข้อมูลรายละเอียดโครงการ		
-ทราบ	192	88.5
-ไม่ทราบ	25	11.5
รวม	217	100
2. ความวิตกกังวลต่อโครงการ		
-ไม่วิตกกังวล	100	46.1
-ไม่แน่ใจ	109	50.2
-วิตกกังวล	0	0
-ไม่ระบุ	8	3.7
รวม	217	100
3. ลักษณะการดำเนินโครงการที่ดีควรปฏิบัติอย่างไร (ตอบได้มากกว่า 1 ข้อ)		
-ไม่ก่อกวน	24	11.1
-เอาใจใส่ดูแลชุมชน	41	18.9
-รับผิดชอบต่อผลกระทบที่เกิดขึ้น	29	13.4
-ไม่ทำผิดกฎหมาย	32	14.7
-จ้างแรงงานในท้องถิ่น	40	18.4
-มีความรวดเร็วในการแก้ไขปัญหาที่เกิดขึ้น	27	12.4
-ไม่สร้างความรำคาญให้กับชุมชน	12	5.5
-มีระบบรักษาความปลอดภัยที่ได้มาตรฐาน	10	4.6
-ตรวจดูแลผู้ที่พักคนงานก่อสร้าง	0	0
-มีแผนป้องกันและระงับเหตุฉุกเฉิน	2	0.9
รวม	217	100



**ตารางที่ 12** การมีส่วนร่วม และความเห็นต่อโครงการของผู้ตอบแบบสอบถามระดับครัวเรือน (ต่อ)

ความคิดเห็นต่อโครงการ	จำนวน (คน)	ร้อยละ
4. ความเชื่อมั่นต่อความรับผิดชอบในการจัดการด้าน สิ่งแวดล้อมและความปลอดภัยของโครงการ		
-ไม่มีความเชื่อมั่น	0	0
-มีความเชื่อมั่นน้อย	58	26.7
-มีความเชื่อมั่นพอสมควร	159	73.3
-มีความเชื่อมั่นมาก	0	0
-ไม่ระบุ	0	0
รวม	217	100
5. ผลกระทบจากการดำเนินโครงการ		
-ด้านบวกมากกว่าด้านลบ	42	19.4
-ด้านลบมากกว่าด้านบวก	8	3.7
-ด้านลบและด้านบวกเท่าๆ กัน	150	69.1
-ไม่มีผลกระทบ	17	7.8
รวม	217	100

หมายเหตุ : การสอบถามรายบุคคลในครั้งนี้ มีจำนวนผู้ตอบแบบสอบถามรวม 217 คน







ภาคผนวก บ

กิจกรรมมวลชนสัมพันธ์







	<b>แผนการดำเนินงานประจำปี (Annual Action Plan) : ปี 2565</b>			-	
			Report	Check	Approve

1. แผนธุรกิจระดับกลยุทธ์ (Functional Strategy) เรื่อง :Volunteers establish

Rev. No. 0 Effective Date :

ตัวชี้วัด (KPI) :มีส่วนร่วมในทุกๆกิจกรรม

เป้าหมาย : ตามที่ระบุในตาราง

งบประมาณ : -

ผลตอบแทน : -

(Operating Expense)

(ค่า)

No.	กิจกรรมหลัก (Key Actions)	รายละเอียดการปฏิบัติ (Activity)	ตัวชี้วัด (KPI)	เป้าหมาย (Target)	ผู้รับผิดชอบ (Responsible)	กำหนดการ												
						ม.ค.	ก.พ.	มี.ค.	เม.ย.	พ.ค.	มิ.ย.	ก.ค.	ส.ค.	ก.ย.	ต.ธ.	พ.ธ.	ธ.ค.	
1	CSR ภายใน	1. กิจกรรมเงินช่วยเหลือ / We care	participate	1 ครั้ง/ปี	Hr Bu	P						0					0	
		A						0					0					
		2. ปลูกต้นไม้ในบริเวณโรงงาน	participate	1 ครั้ง/ปี	Hr Bu	P						1						
		A						1										
		3. HSD ทักษะงาน	participate	1 ครั้ง/ 3 เดือน	Hr Bu	P			0		0			0		0		
		A			0		0			0				0				
		4. ให้ความรู้พนักงานเกี่ยวกับความปลอดภัย	participate	1 ครั้ง/ปี	Hr Bu	P				1			1			1		
	A				1			1			1							
	5. ให้ความรู้พนักงานเกี่ยวกับสิ่งแวดล้อม	participate	1 ครั้ง/ปี	Hr Bu	P							1						
	A							1										
	6. กิจกรรมรวมมือปรับปรุงสภาพแวดล้อมภายในโรงงาน	participate	1 ครั้ง/เดือน	Hr Bu	P	1	1	1	1	1	1	1	1	1	1	1		
	A	1	1	1	1	1	1	1	1	1	1	1	1	1				
	7. การแข่งขันกีฬาภายใน SSG	participate	1 ครั้ง/ปี	Hr Bu	P							1						
	A																	
CSR ภายนอก	1. ปลูกป่า-ปล่อยปลา	participate	1 ครั้ง/ปี	Hr Bu	P						1	1						
	A					1	1	1										
	2. กิจกรรมทางศาสนา เจ้าพระยา - ออกพรรษา	participate	1 ครั้ง/ปี	Hr Bu	P						1			1				
	A					1												
	3. นรจากโตเกียว	participate	1 ครั้ง/ 3 เดือน	Hr Bu	P		1				1			1				
	A		1			1												
	4. บริจาคสิ่งของให้กับหน่วยงานต่างๆ	participate	1 ครั้ง/ปี	Hr Bu	P				1	1								
A				1	1													
5. ปรับปรุงพื้นที่สาธารณะในแหล่งชุมชน	participate	1 ครั้ง/ปี	Hr Bu	P					1									
A					1													
6. ให้ความรู้/สร้างอาชีพแก่ชุมชน	participate	1 ครั้ง/ปี	Hr Bu	P					1									
A					1													
7. การแข่งขันกีฬาเชื่อมความสัมพันธ์ต่างๆ	participate	1 ครั้ง/ปี	Hr Bu	P					1	1	1	1	1					
A																		
ประชุม / ปรึกษาหารือ คณะกรรมการสวัสดิการ	1. จัดประชุม คณะ สว. ภายในสังกัดของตนเอง	participate	1 ครั้ง/ 3 เดือน	Hr Bu	P				1		1			1				
					A				1				1					
	2. ประชุม สว. ระยอง+นางา	participate	1 ครั้ง/ 3 เดือน	Hr Bu	P				1		1		1					
					A				1				1					
						1	2	1	4	6	5	8	2	5	2	1		
						1	2	1	4	5	5	4	5	2	1	2	1	
						100%	100%	100%	100%	83%	83%	80%	63%	100%	20%	100%	100%	

หน้า 1/1

Original : .....

Copy to : 1. .... 2. ....

## กิจกรรมมวลชนสัมพันธ์ (CSR)



**SOMBOON**  
ADVANCE  
TECHNOLOGY

### กิจกรรม

ปลูกป่าเฉลิมพระเกียรติฯ ร่วมกับ กนอ.





## กิจกรรมมวลชนสัมพันธ์ (CSR)



**SOMBOON**  
ADVANCE  
TECHNOLOGY

### กิจกรรม

ถวายเทียนพรรษา ณ วัดเขาโป่งสะแกเตตพุดอาจารย์



## กิจกรรมมวลชนสัมพันธ์ (CSR)



**SOMBOON**  
ADVANCE  
TECHNOLOGY

### กิจกรรม

ทำบุญทอดกฐินสามัคคี ประจำปี 2565





ภาคผนวก ป

สำเนาหนังสือนำเสนอเอกสารสรุปผล  
การปฏิบัติตามมาตรการ









International Casting Products Company Limited  
Head Office: 7/137 Moo 4 Mabhyangpoom, Phukdaeng, Rayong 21140  
Tel. 038 650 0193-200

**SOMBOON**  
ADVANCE TECHNOLOGY

ที่ ICP1 : EIA 1/2565

วันที่ 8 กันยายน 2565

เรื่อง แจ้งผลการดำเนินงานตามมาตรการป้องกันและแก้ไขผลกระทบสิ่งแวดล้อม และมาตรการติดตามตรวจสอบผลกระทบสิ่งแวดล้อม ประจำปีเดือนมกราคม-มิถุนายน พ.ศ. 2565 ของโครงการโรงงานผลิตเหล็กหล่อสำหรับชิ้นส่วนยานยนต์ ของบริษัท อินเตอร์เนชั่นแนล แอสติ้งโปรดักส์ จำกัด

เรียน กรรมการผู้แทนภาคราชการ/ นักวิชาการในเขตพื้นที่ศึกษา  
(ผู้อำนวยการนิคมอุตสาหกรรมอมตะซิตี้ ระยอง)

สิ่งที่ส่งมาด้วย ผลการดำเนินงานตามมาตรการป้องกัน

ดังแต่ในช่วงปี พ.ศ. 2563 ที่ผ่านมา ประเทศไทยอยู่สถานการณ์การระบาดของโรคติดเชื้อไวรัสโคโรนา 2019 (Corona Virus Disease 2019: COVID-19) อีกทั้งการจัดกิจกรรมที่มีการกลุ่มของคนหมู่มาก อาจมีความเสี่ยงต่อการแพร่ระบาดของเชื้อไวรัสโคโรนา 2019 หรือโรคโควิด 19

ดังนั้น เพื่อเป็นการปฏิบัติสอดคล้องกับมาตรการป้องกันการแพร่ระบาดของศูนย์บริหารสถานการณ์แพร่ระบาดของโรคติดเชื้อไวรัสโคโรนา 2019 ที่กำหนดขึ้น ในกรณี บริษัท อินเตอร์เนชั่นแนล แอสติ้ง โปรดักส์ จำกัด ให้ความสำคัญการดำเนินงานตามมาตรการป้องกันและแก้ไขผลกระทบสิ่งแวดล้อม และมาตรการติดตามตรวจสอบผลกระทบสิ่งแวดล้อม ประจำปีเดือนมกราคม-มิถุนายน พ.ศ. 2565 ของโครงการโรงงานผลิตเหล็กหล่อสำหรับชิ้นส่วนยานยนต์ ดังอยู่ที่นิคมอุตสาหกรรมอมตะซิตี้ระยอง ตำบลบางยางพร อำเภอปลวกแดง จังหวัดระยอง แทนการประชุมชี้แจงที่ได้กำหนดไว้ในมาตรการฯ รายละเอียดดังสิ่งที่ส่งมาด้วย

จึงเรียนมาเพื่อโปรดทราบ และประชาสัมพันธ์โดยทั่วถึงกัน

ขอแสดงความนับถือ

  
(ดร.ชีระวิทย์ สุริยรัตน์)

ตำแหน่ง...SMD SFT, SBM&ICP..

ได้รับเอกสารเรียบร้อยแล้ว  
9/9/2565



International Casting Products Company Limited  
Head Office: 7/137 Moo 4 Mabhyangpoom, Phukdaeng, Rayong 21140  
Tel. 038 650 0193-200

**SOMBOON**  
ADVANCE TECHNOLOGY

ที่ ICP1 : EIA 1/2565

วันที่ 8 กันยายน 2565

เรื่อง แจ้งผลการดำเนินงานตามมาตรการป้องกันและแก้ไขผลกระทบสิ่งแวดล้อม และมาตรการติดตามตรวจสอบผลกระทบสิ่งแวดล้อม ประจำปีเดือนมกราคม-มิถุนายน พ.ศ. 2565 ของโครงการโรงงานผลิตเหล็กหล่อสำหรับชิ้นส่วนยานยนต์ ของบริษัท อินเตอร์เนชั่นแนล แอสติ้งโปรดักส์ จำกัด

เรียน กรรมการผู้แทนภาคราชการ/ นักวิชาการในเขตพื้นที่ศึกษา  
(ผู้อำนวยการนิคมอุตสาหกรรมอมตะซิตี้ระยอง องค์การบริหารส่วนตำบลบางยางพร)

สิ่งที่ส่งมาด้วย ผลการดำเนินงานตามมาตรการป้องกัน

ดังแต่ในช่วงปี พ.ศ. 2563 ที่ผ่านมา ประเทศไทยอยู่สถานการณ์การระบาดของโรคติดเชื้อไวรัสโคโรนา 2019 (Corona Virus Disease 2019: COVID-19) อีกทั้งการจัดกิจกรรมที่มีการกลุ่มของคนหมู่มาก อาจมีความเสี่ยงต่อการแพร่ระบาดของเชื้อไวรัสโคโรนา 2019 หรือโรคโควิด 19

ดังนั้น เพื่อเป็นการปฏิบัติสอดคล้องกับมาตรการป้องกันการแพร่ระบาดของศูนย์บริหารสถานการณ์แพร่ระบาดของโรคติดเชื้อไวรัสโคโรนา 2019 ที่กำหนดขึ้น ในกรณี บริษัท อินเตอร์เนชั่นแนล แอสติ้ง โปรดักส์ จำกัด ให้ความสำคัญการดำเนินงานตามมาตรการป้องกันและแก้ไขผลกระทบสิ่งแวดล้อม และมาตรการติดตามตรวจสอบผลกระทบสิ่งแวดล้อม ประจำปีเดือนมกราคม-มิถุนายน พ.ศ. 2565 ของโครงการโรงงานผลิตเหล็กหล่อสำหรับชิ้นส่วนยานยนต์ ดังอยู่ที่นิคมอุตสาหกรรมอมตะซิตี้ระยอง ตำบลบางยางพร อำเภอปลวกแดง จังหวัดระยอง แทนการประชุมชี้แจงที่ได้กำหนดไว้ในมาตรการฯ รายละเอียดดังสิ่งที่ส่งมาด้วย

จึงเรียนมาเพื่อโปรดทราบ และประชาสัมพันธ์โดยทั่วถึงกัน

ขอแสดงความนับถือ

  
(ดร.ชีระวิทย์ สุริยรัตน์)

ตำแหน่ง...SMD SFT, SBM&ICP..

ได้รับเอกสารเรียบร้อยแล้ว  
9/9/2565





International Casting Products Company Limited  
Head Office: 7/137 Moo 4 Mabyangpohn, Pluakdaeng, Rayong 21140  
Tel. 038 650 0193-200

**SOMBOON**  
ADVANCE TECHNOLOGY

ที่ ICP1 : EIA 1/2565

วันที่ 8 กันยายน 2565

เรื่อง แจ้งผลการดำเนินงานตามมาตรการป้องกันและแก้ไขผลกระทบสิ่งแวดล้อม และมาตรการติดตามตรวจสอบผลกระทบสิ่งแวดล้อม ประจำปีเดือนมกราคม-มิถุนายน พ.ศ. 2565 ของโครงการโรงงานผลิตเหล็กหล่อสำหรับชิ้นส่วนยานยนต์ ของบริษัท อินเทอร์เน็ตประเทศไทย จำกัด

เรียน กรรมการผู้แทนภาคราชการ/ นักวิชาการในเขตพื้นที่ศึกษา  
(ผู้อำนวยการโรงเรียนบ้านโป่งสะแก)

สิ่งที่ส่งมาด้วย ผลการดำเนินงานตามมาตรการป้องกัน

ตั้งแต่วันที่ พ.ศ. 2563 ที่ผ่านมา ประเทศไทยอยู่สถานการณ์การระบาดของโรคติดเชื้อไวรัสโคโรนา 2019 (Corona Virus Disease 2019: COVID-19) อีกทั้งกิจกรรมที่มีการกลุ่มของคนหมู่มาก อาจมีความเสี่ยงต่อการแพร่ระบาดของเชื้อไวรัสโคโรนา 2019 หรือโรคโควิด 19

ดังนั้น เพื่อเป็นการปฏิบัติตามมาตรการป้องกันและการระบาดของศูนย์บริหารสถานการณ์แพร่ระบาดของโรคติดเชื้อไวรัสโคโรนา 2019 ที่กำหนดขึ้น ในกรณี บริษัท อินเทอร์เน็ตประเทศไทย จำกัด จำกัด ใคร่ขอแจ้งผลการดำเนินงานตามมาตรการป้องกันและแก้ไขผลกระทบสิ่งแวดล้อม และมาตรการติดตามตรวจสอบผลกระทบสิ่งแวดล้อม ประจำปีเดือนมกราคม-มิถุนายน พ.ศ. 2565 ของโครงการโรงงานผลิตเหล็กหล่อสำหรับชิ้นส่วนยานยนต์ ตั้งอยู่ที่นิคมอุตสาหกรรมอมตะซิตี้ระยอง ตำบลบางยางพร อำเภอบางพลี จังหวัดระยอง แผนการประชุมชี้แจงที่ได้กำหนดไว้ในมาตรการฯ รายละเอียดดังสิ่งที่ส่งมาด้วย

จึงเรียนมาเพื่อโปรดทราบ และประชาสัมพันธ์โดยทั่วถึงกัน

ขอแสดงความนับถือ

  
(ดร.ชีวะวิทย์ สุริรัตน์ท์)  
ตำแหน่ง...SMD SFT, SBM&ICP..

.....  
ได้รับเอกสารเรียบร้อยแล้ว  
.....



International Casting Products Company Limited  
Head Office: 7/137 Moo 4 Mabyangpohn, Pluakdaeng, Rayong 21140  
Tel. 038 650 0193-200

**SOMBOON**  
ADVANCE TECHNOLOGY

ที่ ICP1 : EIA 1/2565

วันที่ 8 กันยายน 2565

เรื่อง แจ้งผลการดำเนินงานตามมาตรการป้องกันและแก้ไขผลกระทบสิ่งแวดล้อม และมาตรการติดตามตรวจสอบผลกระทบสิ่งแวดล้อม ประจำปีเดือนมกราคม-มิถุนายน พ.ศ. 2565 ของโครงการโรงงานผลิตเหล็กหล่อสำหรับชิ้นส่วนยานยนต์ ของบริษัท อินเทอร์เน็ตประเทศไทย จำกัด

เรียน กรรมการผู้แทนภาคประชาชนในเขตพื้นที่ศึกษา  
(คุณเกษมสิทธิ์ วัฒนธน์พงศ์ หมู่ที่ 3 บ้านหัวยปราย)

สิ่งที่ส่งมาด้วย ผลการดำเนินงานตามมาตรการป้องกัน

ตั้งแต่วันที่ พ.ศ. 2563 ที่ผ่านมา ประเทศไทยอยู่สถานการณ์การระบาดของโรคติดเชื้อไวรัสโคโรนา 2019 (Corona Virus Disease 2019: COVID-19) อีกทั้งกิจกรรมที่มีการกลุ่มของคนหมู่มาก อาจมีความเสี่ยงต่อการแพร่ระบาดของเชื้อไวรัสโคโรนา 2019 หรือโรคโควิด 19

ดังนั้น เพื่อเป็นการปฏิบัติตามมาตรการป้องกันและการระบาดของศูนย์บริหารสถานการณ์แพร่ระบาดของโรคติดเชื้อไวรัสโคโรนา 2019 ที่กำหนดขึ้น ในกรณี บริษัท อินเทอร์เน็ตประเทศไทย จำกัด จำกัด ใคร่ขอแจ้งผลการดำเนินงานตามมาตรการป้องกันและแก้ไขผลกระทบสิ่งแวดล้อม และมาตรการติดตามตรวจสอบผลกระทบสิ่งแวดล้อม ประจำปีเดือนมกราคม-มิถุนายน พ.ศ. 2565 ของโครงการโรงงานผลิตเหล็กหล่อสำหรับชิ้นส่วนยานยนต์ ตั้งอยู่ที่นิคมอุตสาหกรรมอมตะซิตี้ระยอง ตำบลบางยางพร อำเภอบางพลี จังหวัดระยอง แผนการประชุมชี้แจงที่ได้กำหนดไว้ในมาตรการฯ รายละเอียดดังสิ่งที่ส่งมาด้วย

จึงเรียนมาเพื่อโปรดทราบ และประชาสัมพันธ์โดยทั่วถึงกัน

ขอแสดงความนับถือ

  
(ดร.ชีวะวิทย์ สุริรัตน์ท์)  
ตำแหน่ง...SMD SFT, SBM&ICP..

.....  
ได้รับเอกสารเรียบร้อยแล้ว  
.....





International Casting Products Company Limited  
Head Office: 7/137 Moo 4 Mabyangpoom, Phukdaeng, Rayong 21140  
Tel. 038 650 0193-200

**SOMBOON**  
ADVANCE TECHNOLOGY

ที่ ICP1 : EIA 1/2565

วันที่ 8 กันยายน 2565

เรื่อง แจ้งผลการดำเนินงานตามมาตรการป้องกันและแก้ไขผลกระทบสิ่งแวดล้อม และมาตรการติดตามตรวจสอบผลกระทบสิ่งแวดล้อม ประจำปีเดือนมกราคม-มิถุนายน พ.ศ. 2565 ของโครงการโรงงานผลิตเหล็กหล่อสำหรับชิ้นส่วนยานยนต์ ของบริษัท อินเทอร์เน็ตประเทศไทย จำกัด

เรียน กรรมการผู้แทนภาคประชาชนในเขตพื้นที่ศึกษา  
(คุณอำนาจ เจริญแพทย์ หมู่ที่ 4 บ้านห้วยปราบ)

สิ่งที่ส่งมาด้วย ผลการดำเนินงานตามมาตรการป้องกัน

ตั้งแต่วันที่ 1 พฤษภาคม พ.ศ. 2563 ที่ผ่านมา ประเทศไทยอยู่สถานการณ์การระบาดของโรคติดเชื้อไวรัสโคโรนา 2019 (Corona Virus Disease 2019: COVID-19) อีกทั้งการจัดกิจกรรมที่มีการกลุ่มของคนหมู่มาก อาจมีความเสี่ยงต่อการแพร่ระบาดของเชื้อไวรัสโคโรนา 2019 หรือโรคโควิด 19

ดังนั้น เพื่อเป็นการปฏิบัติตามมาตรการป้องกันและระมัดระวังของศูนย์บริหารสถานการณ์แพร่ระบาดของโรคติดเชื้อไวรัสโคโรนา 2019 ที่กำหนดขึ้น ในการนี้ บริษัท อินเทอร์เน็ตประเทศไทย จำกัด ได้จัดทำ โครงการจัดการตามตรวจสอบผลกระทบสิ่งแวดล้อม ประจำปีเดือนมกราคม-มิถุนายน พ.ศ. 2565 ของโครงการโรงงานผลิตเหล็กหล่อสำหรับชิ้นส่วนยานยนต์ ตั้งอยู่ที่นิคมอุตสาหกรรมอมตะซิตี้ระยอง ตำบลมาบตาพุด อำเภอปลวกแดง จังหวัดระยอง แทนการประชุมชี้แจงที่ได้กำหนดไว้ในมาตรการฯ รายละเอียดดังสิ่งที่ส่งมาด้วย

จึงเรียนมาเพื่อโปรดทราบ และประชาสัมพันธ์โดยทั่วถึงกัน

ขอแสดงความนับถือ

(ดร.ศิริวิทย์ สุริยดิษฐ์)

ตำแหน่ง: SMD SFT, SBM&ICP..

ได้รับเอกสารเรียบร้อยแล้ว  
9 / ๑๒ / ๖5



International Casting Products Company Limited  
Head Office: 7/137 Moo 4 Mabyangpoom, Phukdaeng, Rayong 21140  
Tel. 038 650 0193-200

**SOMBOON**  
ADVANCE TECHNOLOGY

ที่ ICP1 : EIA 1/2565

วันที่ 8 กันยายน 2565

เรื่อง แจ้งผลการดำเนินงานตามมาตรการป้องกันและแก้ไขผลกระทบสิ่งแวดล้อม และมาตรการติดตามตรวจสอบผลกระทบสิ่งแวดล้อม ประจำปีเดือนมกราคม-มิถุนายน พ.ศ. 2565 ของโครงการโรงงานผลิตเหล็กหล่อสำหรับชิ้นส่วนยานยนต์ ของบริษัท อินเทอร์เน็ตประเทศไทย จำกัด

เรียน กรรมการผู้แทนภาคประชาชนในเขตพื้นที่ศึกษา  
(คุณณรงค์ศักดิ์ รอนา หมู่ที่ 4 บ้านวังตาเนิน)

สิ่งที่ส่งมาด้วย ผลการดำเนินงานตามมาตรการป้องกัน

ตั้งแต่วันที่ 1 พฤษภาคม พ.ศ. 2563 ที่ผ่านมา ประเทศไทยอยู่สถานการณ์การระบาดของโรคติดเชื้อไวรัสโคโรนา 2019 (Corona Virus Disease 2019: COVID-19) อีกทั้งการจัดกิจกรรมที่มีการกลุ่มของคนหมู่มาก อาจมีความเสี่ยงต่อการแพร่ระบาดของเชื้อไวรัสโคโรนา 2019 หรือโรคโควิด 19

ดังนั้น เพื่อเป็นการปฏิบัติตามมาตรการป้องกันและระมัดระวังของศูนย์บริหารสถานการณ์แพร่ระบาดของโรคติดเชื้อไวรัสโคโรนา 2019 ที่กำหนดขึ้น ในการนี้ บริษัท อินเทอร์เน็ตประเทศไทย จำกัด ได้จัดทำ โครงการจัดการตามตรวจสอบผลกระทบสิ่งแวดล้อม ประจำปีเดือนมกราคม-มิถุนายน พ.ศ. 2565 ของโครงการโรงงานผลิตเหล็กหล่อสำหรับชิ้นส่วนยานยนต์ ตั้งอยู่ที่นิคมอุตสาหกรรมอมตะซิตี้ระยอง ตำบลมาบตาพุด อำเภอปลวกแดง จังหวัดระยอง แทนการประชุมชี้แจงที่ได้กำหนดไว้ในมาตรการฯ รายละเอียดดังสิ่งที่ส่งมาด้วย

จึงเรียนมาเพื่อโปรดทราบ และประชาสัมพันธ์โดยทั่วถึงกัน

ขอแสดงความนับถือ

(ดร.ศิริวิทย์ สุริยดิษฐ์)

ตำแหน่ง: SMD SFT, SBM&ICP..

ได้รับเอกสารเรียบร้อยแล้ว  
...../...../.....





**SOMBOON**  
ADVANCE TECHNOLOGY

International Casting Products Company Limited  
Head Office: 7/137 Moo 4 Mabyangpoom, Phukdaeng, Rayong 21140  
Tel. 039 650 0193-200

ที่ ICP1 : EIA 1/2565

วันที่ 8 กันยายน 2565

เรื่อง แจ้งผลการดำเนินงานตามมาตรการป้องกันและแก้ไขผลกระทบสิ่งแวดล้อม และมาตรการติดตามตรวจสอบผลกระทบสิ่งแวดล้อม ประจำปีเดือนมกราคม-มิถุนายน พ.ศ. 2565 ของโครงการโรงงานผลิตเหล็กหล่อสำหรับชิ้นส่วนยานยนต์ ของบริษัท อินเทอร์เน็ตประเทศไทย จำกัด

เรียน กรรมการผู้แทนภาคประชาชนในเขตพื้นที่ศึกษา  
(คุณทินกร มีกลิ่น หน้าที่ 4 บ้านห้วยไผ่)

สิ่งที่ส่งมาด้วย ผลการดำเนินงานตามมาตรการป้องกัน

ดังแต่ในช่วงปี พ.ศ. 2563 ที่ผ่านมา ประเทศไทยอยู่สถานการณ์การระบาดของโรคติดเชื้อไวรัสโคโรนา 2019 (Corona Virus Disease 2019: COVID-19) อีกทั้งการจัดกิจกรรมที่มีการกลุ่มของคนหมู่มาก อาจมีความเสี่ยงต่อการแพร่ระบาดของเชื้อไวรัสโคโรนา 2019 หรือโรคโควิด 19

ดังนั้น เพื่อเป็นการปฏิบัติสอดคล้องกับมาตรการป้องกันและการแพร่ระบาดของศูนย์บริหารสถานการณ์แพร่ระบาดของโรคติดเชื้อไวรัสโคโรนา 2019 ที่กำหนดขึ้น ในกรณี บริษัท อินเทอร์เน็ตประเทศไทย จำกัด ภาครัฐได้จัด โครงการแจ้งผลการดำเนินงานตามมาตรการป้องกันและแก้ไขผลกระทบสิ่งแวดล้อม และมาตรการติดตามตรวจสอบผลกระทบสิ่งแวดล้อม ประจำปีเดือนมกราคม-มิถุนายน พ.ศ. 2565 ของโครงการโรงงานผลิตเหล็กหล่อสำหรับชิ้นส่วนยานยนต์ ตั้งอยู่ที่นิคมอุตสาหกรรมอมตะซิตี้ระยอง ตำบลมาบียงพร อำเภอปลวกแดง จังหวัดระยอง แทนการประชุมชี้แจงที่ได้กำหนดไว้ในมาตรการฯ รายละเอียดดังสิ่งที่ส่งมาด้วย

จึงเรียนมาเพื่อโปรดทราบ และประชาสัมพันธ์ด้วยทั่วถึงกัน

ขอแสดงความนับถือ

(ดร.ศิริวิทย์ สุธีรัตน์)  
ตำแหน่ง..SMD SFT, SBM&ICP..

ได้รับเอกสารเรียบร้อยแล้ว  
...../...../.....



**SOMBOON**  
ADVANCE TECHNOLOGY

International Casting Products Company Limited  
Head Office: 7/137 Moo 4 Mabyangpoom, Phukdaeng, Rayong 21140  
Tel. 039 650 0193-200

ที่ ICP1 : EIA 1/2565

วันที่ 8 กันยายน 2565

เรื่อง แจ้งผลการดำเนินงานตามมาตรการป้องกันและแก้ไขผลกระทบสิ่งแวดล้อม และมาตรการติดตามตรวจสอบผลกระทบสิ่งแวดล้อม ประจำปีเดือนมกราคม-มิถุนายน พ.ศ. 2565 ของโครงการโรงงานผลิตเหล็กหล่อสำหรับชิ้นส่วนยานยนต์ ของบริษัท อินเทอร์เน็ตประเทศไทย จำกัด

เรียน กรรมการผู้แทนภาคประชาชนในเขตพื้นที่ศึกษา  
(คุณณรงค์ บุญมี หน้าที่ 5 บ้านวังตาลหม่อน)

สิ่งที่ส่งมาด้วย ผลการดำเนินงานตามมาตรการป้องกัน

ดังแต่ในช่วงปี พ.ศ. 2563 ที่ผ่านมา ประเทศไทยอยู่สถานการณ์การระบาดของโรคติดเชื้อไวรัสโคโรนา 2019 (Corona Virus Disease 2019: COVID-19) อีกทั้งการจัดกิจกรรมที่มีการกลุ่มของคนหมู่มาก อาจมีความเสี่ยงต่อการแพร่ระบาดของเชื้อไวรัสโคโรนา 2019 หรือโรคโควิด 19

ดังนั้น เพื่อเป็นการปฏิบัติสอดคล้องกับมาตรการป้องกันและการแพร่ระบาดของศูนย์บริหารสถานการณ์แพร่ระบาดของโรคติดเชื้อไวรัสโคโรนา 2019 ที่กำหนดขึ้น ในกรณี บริษัท อินเทอร์เน็ตประเทศไทย จำกัด ภาครัฐได้จัด โครงการแจ้งผลการดำเนินงานตามมาตรการป้องกันและแก้ไขผลกระทบสิ่งแวดล้อม และมาตรการติดตามตรวจสอบผลกระทบสิ่งแวดล้อม ประจำปีเดือนมกราคม-มิถุนายน พ.ศ. 2565 ของโครงการโรงงานผลิตเหล็กหล่อสำหรับชิ้นส่วนยานยนต์ ตั้งอยู่ที่นิคมอุตสาหกรรมอมตะซิตี้ระยอง ตำบลมาบียงพร อำเภอปลวกแดง จังหวัดระยอง แทนการประชุมชี้แจงที่ได้กำหนดไว้ในมาตรการฯ รายละเอียดดังสิ่งที่ส่งมาด้วย

จึงเรียนมาเพื่อโปรดทราบ และประชาสัมพันธ์ด้วยทั่วถึงกัน

ขอแสดงความนับถือ

(ดร.ศิริวิทย์ สุธีรัตน์)  
ตำแหน่ง..SMD SFT, SBM&ICP..

ได้รับเอกสารเรียบร้อยแล้ว  
...../...../.....





International Casting Products Company Limited  
Head Office: 7/137 Moo 4 Mabyangpoom, Pluakdaeng, Rayong 21140  
Tel. 038 650 0193-200

**SOMBOON**  
ADVANCE TECHNOLOGY

ที่ ICP1 : EIA 1/2565

วันที่ 8 กันยายน 2565

เรื่อง แจ้งผลการดำเนินงานตามมาตรการป้องกันและแก้ไขผลกระทบสิ่งแวดล้อม และมาตรการติดตามตรวจสอบผลกระทบสิ่งแวดล้อม ประจำปีเดือนมกราคม-มิถุนายน พ.ศ. 2565 ของโครงการโรงงานผลิตเหล็กหล่อสำหรับชิ้นส่วนยานยนต์ ของบริษัท อินดอร์นิ่งชิ้นเนล แอสติ้งโปรดักส์ จำกัด

เรียน กรรมการผู้แทนภาคประชาชนในเขตพื้นที่ศึกษา  
(คุณฉวย มั่นน้อย หมู่ที่ 5 บ้านโป่งสะแก)

สิ่งที่ส่งมาด้วย ผลการดำเนินงานตามมาตรการป้องกัน

ตั้งแต่ในช่วงปี พ.ศ. 2563 ที่ผ่านมา ประเทศไทยอยู่สถานการณ์การระบาดของโรคติดเชื้อไวรัสโคโรนา 2019 (Corona Virus Disease 2019: COVID-19) อีกทั้งการจัดกิจกรรมที่มีการกลุ่มของคนหมู่มาก อาจมีความเสี่ยงต่อการแพร่ระบาดของเชื้อไวรัสโคโรนา 2019 หรือโรคโควิด 19

ดังนั้น เพื่อเป็นการปฏิบัติสอดคล้องกับมาตรการป้องกันการแพร่ระบาดของศูนย์บริหารสถานการณ์แพร่ระบาดของโรคติดเชื้อไวรัสโคโรนา 2019 ที่กำหนดขึ้น ในการนี้ บริษัท อินดอร์นิ่งชิ้นเนล แอสติ้ง โปรดักส์ จำกัด ครอบคลุมแจ้งผลการดำเนินงานตามมาตรการป้องกันและแก้ไขผลกระทบสิ่งแวดล้อม และมาตรการติดตามตรวจสอบผลกระทบสิ่งแวดล้อม ประจำปีเดือนมกราคม-มิถุนายน พ.ศ. 2565 ของโครงการโรงงานผลิตเหล็กหล่อสำหรับชิ้นส่วนยานยนต์ ตั้งอยู่ที่นิคมอุตสาหกรรมอมตะซิตี้ระยอง ตำบลมาบยางพร อำเภอปลวกแดง จังหวัดระยอง แทนการประชุมชี้แจงที่ได้กำหนดไว้ในมาตรการฯ รายละเอียดดังสิ่งที่ส่งมาด้วย

จึงเรียนมาเพื่อโปรดทราบ และประชาสัมพันธ์โดยทั่วถึงกัน

ขอแสดงความนับถือ

  
(ดร.ศิริวิทย์ สุริรัตนัท)  
ตำแหน่ง..SMD SFT, SBM&ICP..

ได้รับเอกสารเรียบร้อยแล้ว  
...../...../.....



International Casting Products Company Limited  
Head Office: 7/137 Moo 4 Mabyangpoom, Pluakdaeng, Rayong 21140  
Tel. 038 650 0193-200

**SOMBOON**  
ADVANCE TECHNOLOGY

ที่ ICP1 : EIA 1/2565

วันที่ 8 กันยายน 2565

เรื่อง แจ้งผลการดำเนินงานตามมาตรการป้องกันและแก้ไขผลกระทบสิ่งแวดล้อม และมาตรการติดตามตรวจสอบผลกระทบสิ่งแวดล้อม ประจำปีเดือนมกราคม-มิถุนายน พ.ศ. 2565 ของโครงการโรงงานผลิตเหล็กหล่อสำหรับชิ้นส่วนยานยนต์ ของบริษัท อินดอร์นิ่งชิ้นเนล แอสติ้งโปรดักส์ จำกัด

เรียน กรรมการผู้แทนภาคประชาชนในเขตพื้นที่ศึกษา  
(คุณศพล ถาวรผล หมู่ที่ 6 บ้านมาบยางพรใหม่)

สิ่งที่ส่งมาด้วย ผลการดำเนินงานตามมาตรการป้องกัน

ตั้งแต่ในช่วงปี พ.ศ. 2563 ที่ผ่านมา ประเทศไทยอยู่สถานการณ์การระบาดของโรคติดเชื้อไวรัสโคโรนา 2019 (Corona Virus Disease 2019: COVID-19) อีกทั้งการจัดกิจกรรมที่มีการกลุ่มของคนหมู่มาก อาจมีความเสี่ยงต่อการแพร่ระบาดของเชื้อไวรัสโคโรนา 2019 หรือโรคโควิด 19

ดังนั้น เพื่อเป็นการปฏิบัติสอดคล้องกับมาตรการป้องกันการแพร่ระบาดของศูนย์บริหารสถานการณ์แพร่ระบาดของโรคติดเชื้อไวรัสโคโรนา 2019 ที่กำหนดขึ้น ในการนี้ บริษัท อินดอร์นิ่งชิ้นเนล แอสติ้ง โปรดักส์ จำกัด ครอบคลุมแจ้งผลการดำเนินงานตามมาตรการป้องกันและแก้ไขผลกระทบสิ่งแวดล้อม และมาตรการติดตามตรวจสอบผลกระทบสิ่งแวดล้อม ประจำปีเดือนมกราคม-มิถุนายน พ.ศ. 2565 ของโครงการโรงงานผลิตเหล็กหล่อสำหรับชิ้นส่วนยานยนต์ ตั้งอยู่ที่นิคมอุตสาหกรรมอมตะซิตี้ระยอง ตำบลมาบยางพร อำเภอปลวกแดง จังหวัดระยอง แทนการประชุมชี้แจงที่ได้กำหนดไว้ในมาตรการฯ รายละเอียดดังสิ่งที่ส่งมาด้วย

จึงเรียนมาเพื่อโปรดทราบ และประชาสัมพันธ์โดยทั่วถึงกัน

ขอแสดงความนับถือ

  
(ดร.ศิริวิทย์ สุริรัตนัท)  
ตำแหน่ง..SMD SFT, SBM&ICP..

ได้รับเอกสารเรียบร้อยแล้ว  
...../...../.....







รูปที่ 1 ผลการตรวจวัดมลสารอากาศจากแหล่งกำเนิด

-ผลการตรวจวัดคุณภาพอากาศในบรรยากาศ ได้แก่ ผู้ละอองรวม และผู้ละอองขนาดเล็กกว่า 10 ไมครอน เฉลี่ย 24 ชั่วโมง มีค่าอยู่ในมาตรฐานกำหนดไว้ตามประกาศคณะกรรมการสิ่งแวดล้อมแห่งชาติ ฉบับที่ 24 (พ.ศ. 2547) เรื่อง กำหนดมาตรฐานคุณภาพอากาศในบรรยากาศโดยทั่วไป สำหรับผลการตรวจวัดย้อนหลังในช่วงปี พ.ศ. 2562 ถึงต้นปี พ.ศ. 2565 แสดงดังรูปที่ 3

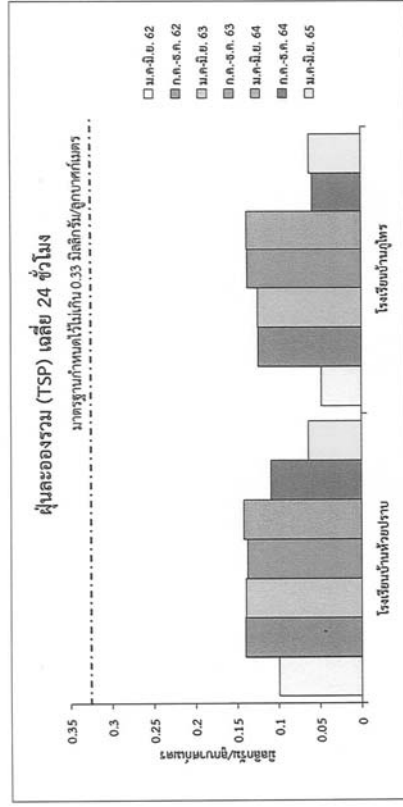

รูปที่ 2 ผลการตรวจวัดผู้ละอองรวมในบรรยากาศ เฉลี่ย 24 ชั่วโมง

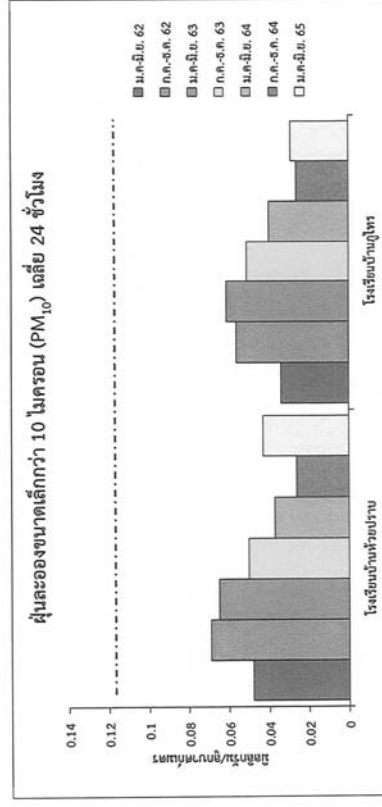

รูปที่ 3 ผลการตรวจวัดผู้ละอองขนาดเล็กกว่า 10 ไมครอน ในบรรยากาศ เฉลี่ย 24 ชั่วโมง

-ผลการตรวจวัดระดับเสียงบริเวณริมรั้วโครงการ มีค่าอยู่ในมาตรฐานกำหนดไว้ ตามประกาศกระทรวงอุตสาหกรรม เรื่อง กำหนดค่าระดับเสียงการรบกวนและระดับเสียงที่เกิดจากการประกอบกิจการโรงงาน พ.ศ. 2548 สำหรับผลการตรวจวัดย้อนหลังในช่วงปี พ.ศ. 2562 ถึงต้นปี พ.ศ. 2565 แสดงดังรูปที่ 4

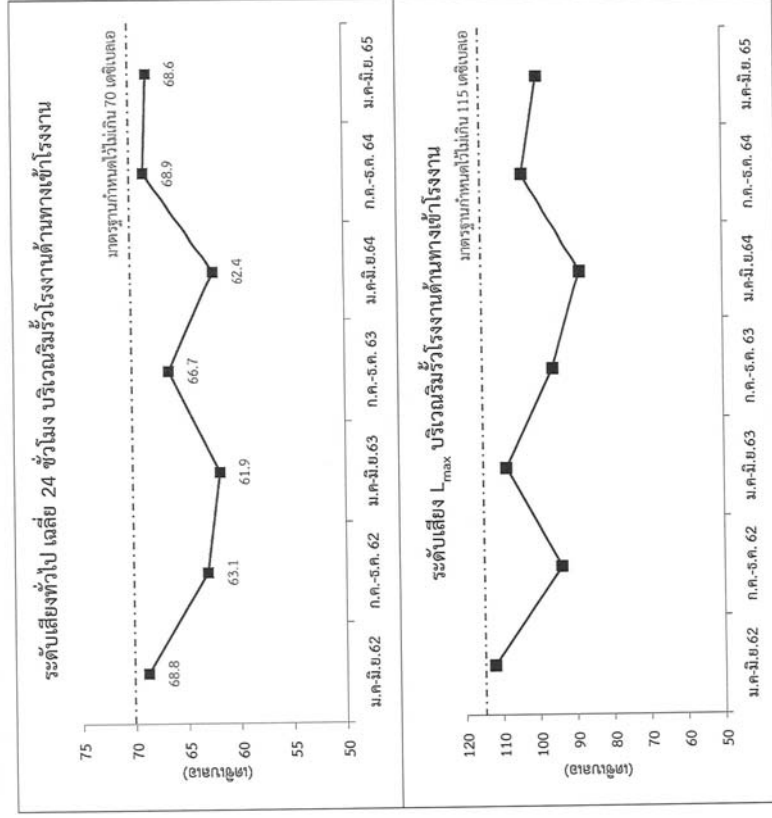

รูปที่ 4 ผลการตรวจวัดระดับเสียงบริเวณริมรั้วโครงการด้านทางเข้าโรงงาน



-ผลการตรวจวัดคุณภาพน้ำทิ้งซึ่งผ่านการบำบัดแล้วก่อนส่งเข้าสู่ระบบบำบัดน้ำเสียส่วนกลางของนิคมอุตสาหกรรมอมตะซิตี้ ระยอง มีค่าอยู่ในเกณฑ์ที่นิคมฯ กำหนดไว้ สำหรับผลการตรวจวัดย้อนหลังในช่วงปี พ.ศ. 2562 ถึงต้นปี พ.ศ. 2565 แสดงดังรูปที่ 5

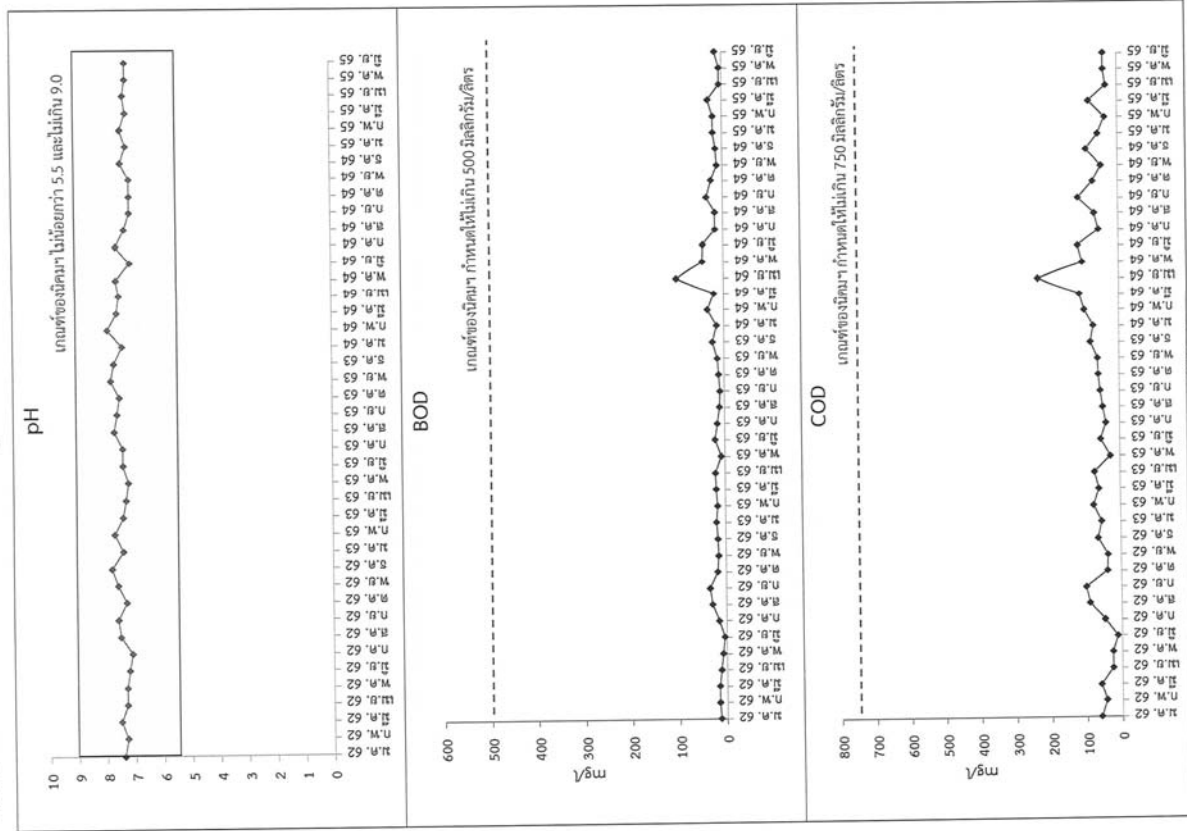

รูปที่ 5 ผลการตรวจวัดคุณภาพน้ำทิ้งซึ่งผ่านการบำบัดแล้ว

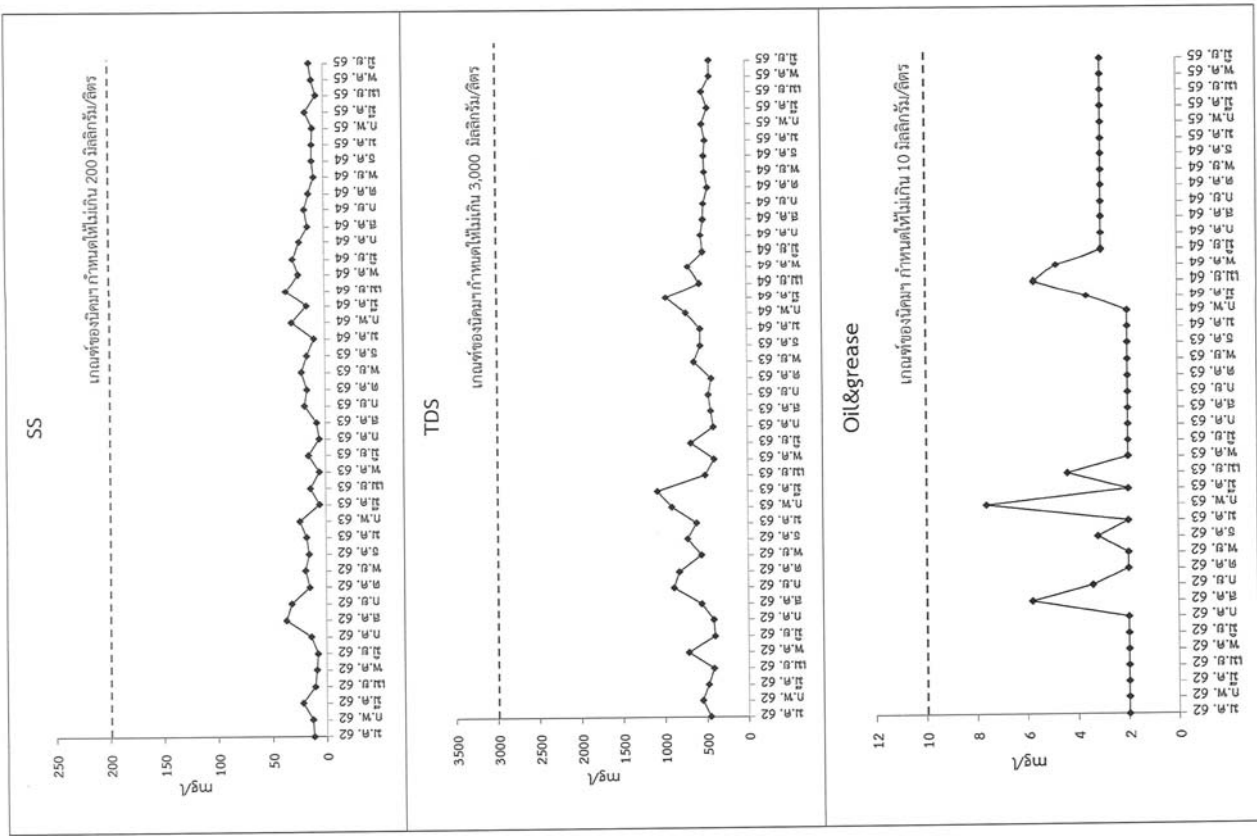

รูปที่ 5 ผลการตรวจวัดคุณภาพน้ำทิ้งซึ่งผ่านการบำบัดแล้ว (ต่อ)



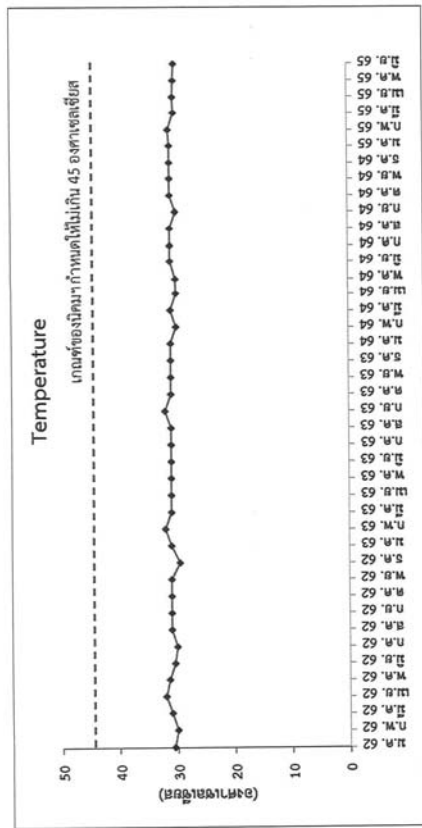

รูปที่ 5 ผลการตรวจวัดคุณภาพพื้นที่ซึ่งผ่านการบำบัดแล้ว (ต่อ)

-ผลการตรวจวัดสภาพแวดล้อมในการทำงาน ได้แก่ ความร้อนและคุณภาพอากาศในพื้นที่ทำงาน มีค่าอยู่ในมาตรฐานกำหนดไว้ สำหรับผลการตรวจวัดย้อนหลังในช่วงปี พ.ศ. 2562 ถึงต้นปี พ.ศ. 2565 แสดงดังรูปที่ 6 ถึงรูปที่ 8

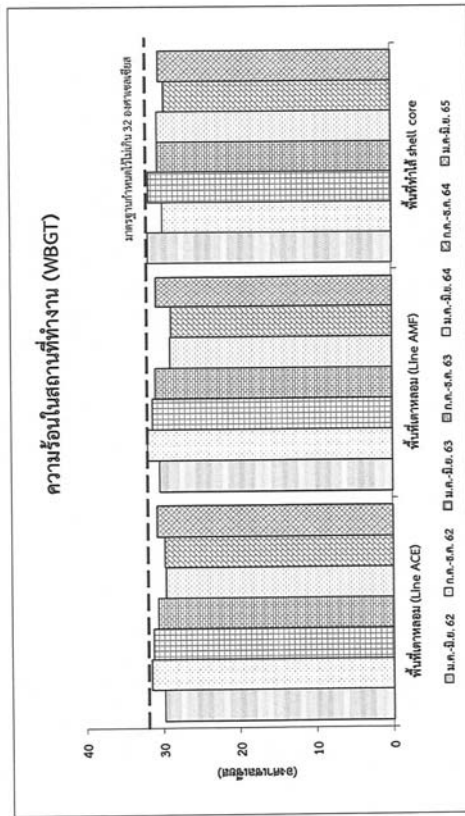

รูปที่ 6 ผลการตรวจวัดความร้อนในสถานที่ทำงาน

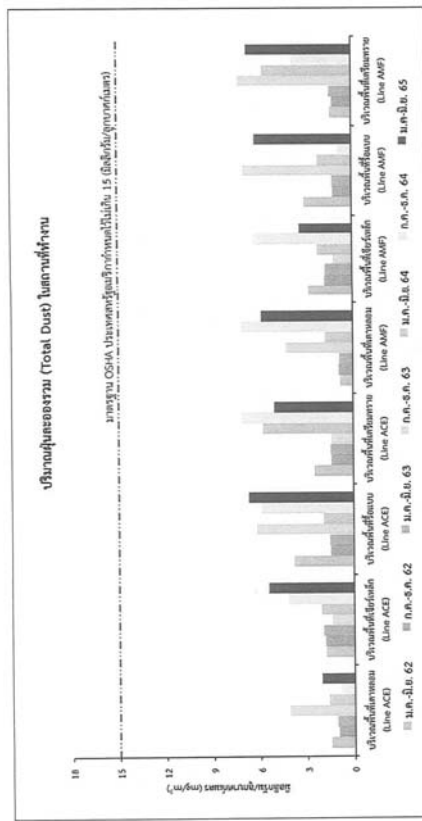

รูปที่ 7 ผลการตรวจวัดฝุ่นละอองรวม (Total Dust) ในสถานที่ทำงาน

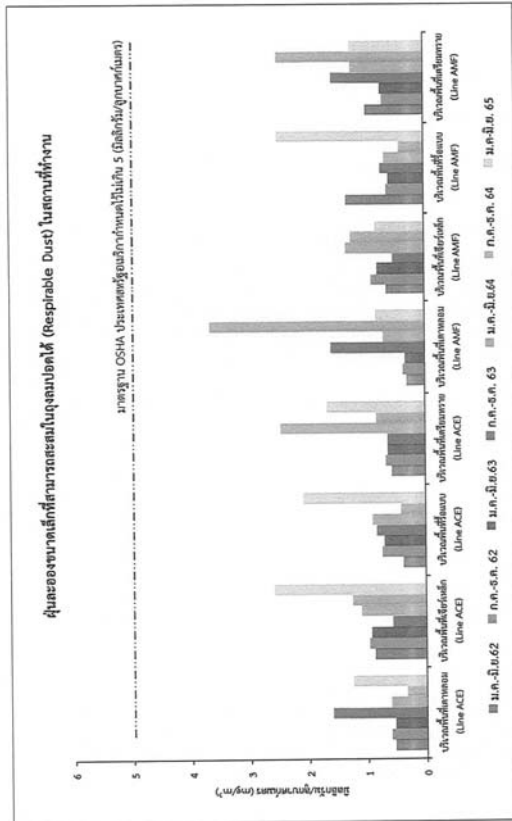

รูปที่ 8 ผลการตรวจวัดฝุ่นละอองขนาดเล็กที่สามารถสะสมในถุงลมปอดได้ (Respirable Dust) ในสถานที่ทำงาน

ส่วนระดับเสียงที่ลูกจ้างได้รับเฉลี่ยตลอดระยะเวลาการทำงานในแต่ละวัน (TWA) ส่วนใหญ่มีค่าอยู่ในมาตรฐานกำหนดไว้ตามประกาศกระทรวงอุตสาหกรรม เรื่อง มาตรการคุ้มครองความปลอดภัยในการทำงาน พ.ศ. 2546 มีเพียงบางช่วงเวลาซึ่งมีการประกอบกิจการโรงงานเกี่ยวกับสภาวะแวดล้อมในการทำงาน พ.ศ. 2546 มีเพียงบางช่วงเวลาซึ่งมีค่าสูงกว่ามาตรฐานกำหนดระดับเสียงเฉลี่ยตลอดระยะเวลาการทำงานไม่เกิน 90 เดซิเบลเอ สำหรับการตรวจวัดย้อนหลังในช่วงปี พ.ศ. 2562 ถึงต้นปี พ.ศ. 2565 แสดงดังรูปที่ 9 ทั้งนี้ โครงการกำหนดให้พนักงานที่ทำงานอยู่ในบริเวณพื้นที่ดังกล่าวต้องสวมใส่อุปกรณ์ป้องกันเสียงตลอดระยะเวลาทำงาน



อย่างไรก็ตาม โครงการนี้ยังขาดงบประมาณการดำเนินงาน โดยทางโครงการได้จัดทำโครงการอนุรักษ์ การได้ขึ้นของพนักงานตามประกาศกฎกระทรวง กำหนดมาตรฐานในการบริหาร จัดการ และดำเนิน การ ด้านความปลอดภัย อาชีวอนามัย และสภาพแวดล้อมในการทำงานเกี่ยวกับความร้อน แสงสว่าง และเสียง พ.ศ. 2559 และประกาศกรมสวัสดิการและคุ้มครองแรงงาน เรื่อง หลักเกณฑ์และวิธีการจัดตั้งโครงการ อนุรักษ์การได้ในสถานประกอบการ พ.ศ. 2553 ซึ่งกำหนดให้นายจ้างจัดตั้งโครงการอนุรักษ์การได้ ขึ้นในสถานประกอบการเป็นลายลักษณ์อักษร ในกรณีที่สามารถการทำงานในสถานประกอบการมี ระดับเสียงที่ลูกจ้างได้รับเฉลี่ยตลอดระยะเวลาการทำงาน 8 ชั่วโมง ตั้งแต่ 85 เดซิเบลขึ้นไป พร้อมทั้ง กำหนดมาตรการลดผลกระทบด้านเสียงต่อพนักงานที่ทำงานในพื้นที่การผลิต ซึ่งมีรายละเอียดดังนี้

ก่อนปฏิบัติงาน

-การจัดเตรียมอุปกรณ์ป้องกันอันตรายส่วนบุคคล เช่น ที่อุดหูและที่ครอบหูลดเสียงให้กับพนักงาน

-ติดป้ายเตือนให้สวมใส่อุปกรณ์ป้องกันร่างกาย

กำหนดช่วงเวลาในการดำเนินงานในพื้นที่ที่มีเสียงดังเพื่อหลีกเลี่ยงการสัมผัสเสียงดังติดต่อกันเป็นเวลานานๆ

จัดให้พนักงานมีเวลาพัก โดยแบ่งออกเป็นกะกลางวันหยุดพักช่วงเวลา 10.00-10.10 น. 12.00-13.00 น. และ 15.00-15.10 น. และกะกลางคืนหยุดพักช่วงเวลา 01.00-01.10 น., 03.00-04.00 น. และ 06.00-06.10 น. เพื่อเป็นการลดระดับเสียงที่ได้รับเป็นระหว่างที่ทำงาน

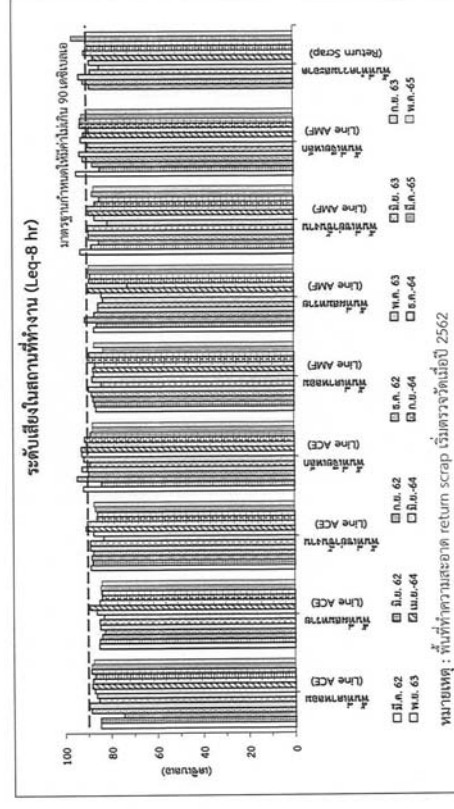

รูปที่ 9 ผลการตรวจวัดระดับเสียงในสถานที่ทำงาน



ภาคผนวก ผ

เอกสารสัญญาว่าจ้างรถรับ-ส่งพนักงาน









## คู่ฉบับ

### สัญญาจ้างบริการอภิส่งพนักงาน

สัญญาเลขที่ PCM\_OS\_037/55

ทำที่ บริษัท อินเทอร์เน็ตประเทศไทย จำกัด  
วันที่ 1 พฤษภาคม 2555

สัญญานี้ทำขึ้นระหว่าง บริษัท อินเทอร์เน็ตประเทศไทย จำกัด โดย นางสาวนักร กิตะพิเชษฐ์ และ นายวิชัย ศรีวรรณ กรรมการผู้มีอำนาจกระทำการแทน สำนักงานใหญ่ ตั้งอยู่เลขที่ 7/137 หมู่ที่ 4 นิคมอุตสาหกรรมอมตะซิตี้ ตำบลบางพลี อำเภอบางพลี จังหวัดสมุทรปราการ และสำนักงานสาขาตั้งอยู่เลขที่ 7/299 หมู่ที่ 6 นิคมอุตสาหกรรมอมตะซิตี้ ตำบลบางพลี อำเภอบางพลี จังหวัดสมุทรปราการ เรียกว่า "ผู้รับบริการ" ฝ่ายหนึ่ง กับ

บริษัท สุริยเทพ จำกัด โดย นายสุริย เทพรักษ์ กรรมการผู้จัดการ 42/1 หมู่ที่ 4 ตำบลบึง อำเภอศรีราชา จังหวัดชลบุรี ซึ่งต่อไปในสัญญานี้เรียกว่า "ผู้ให้บริการ" อีกฝ่ายหนึ่ง

คู่สัญญาทั้งสองฝ่ายตกลงทำสัญญา โดยข้อความดังต่อไปนี้

#### ข้อ 1 ข้อตกลงงานบริการ

ผู้ให้บริการตกลงให้บริการแก่ผู้รับบริการ โดยมีรายละเอียดของงาน และข้อตกลง ดังที่ระบุไว้ในส่วนที่ 1 ของ ภาคผนวก ก ทั้งนี้ ผู้ให้บริการ ถูกจ้าง/เหมยงานของผู้ให้บริการที่เข้ามาปฏิบัติงานภายในพื้นที่ของผู้รับบริการตามสัญญานี้ จะต้องปฏิบัติตามกฎหมาย ระเบียบกฎข้อบังคับต่างๆ ของบริษัทผู้รับบริการ ตลอดจนปฏิบัติตามข้อกำหนดต่างๆ ที่ผู้รับบริการ ผู้รับบริการและผู้รับบริการ ในกลุ่มสมบูรณ์ ทั้งนี้มีอยู่ในปัจจุบันและจะเกิดขึ้นในอนาคต รวมทั้งระเบียบต่างๆ ที่ผู้รับบริการ กำหนดภายใต้หลักกติกามรรยาตขององค์กร การปฏิบัติงานของผู้ให้บริการและบุคลากรของผู้ให้บริการภายใต้สัญญานี้ จะต้องปฏิบัติตามกฎระเบียบขององค์กรของผู้รับบริการ, ถูกจ้าง และผู้เช่าของสถานที่ปฏิบัติงานของผู้รับบริการ โดยคำนึงถึงสิทธิ ความเป็นมนุษย์ สุภาพ ระเบียบวิธี ให้เกียรติโดยเสมอภาคกัน ไม่เหยียดหยาม รังเกียจบุคคลใด ๆ ไม่ว่าจะเป็นผู้ถือโอกาส ผู้พหุผล ภาพ หรือเพศใด ๆ ภายใต้อิทธิพลของเพศ และ ไม่กระทำการใด ๆ ที่เป็นการล่วงละเมิดสิทธิเสรีภาพในร่างกาย จิตใจ และทรัพย์สิน ของบุคคลดังกล่าว

#### ข้อ 2 ระยะเวลาของสัญญา

ให้สัญญานี้มีผลบังคับใช้เป็นเวลาตามที่ระบุไว้ในส่วนที่ 2 ของภาคผนวก ก และเมื่อครบกำหนดระยะเวลา ดังกล่าว หากไม่มีผู้สัญญาฝ่ายใดแจ้งความประสงค์เป็นลายลักษณ์อักษรล่วงหน้าก่อนครบกำหนดระยะเวลาของสัญญาในนัดหมาย หนึ่งของการจ่ายค่าบริการ ให้ถือว่าผู้สัญญาทั้งสองฝ่ายประสงค์จะต่ออายุสัญญาออกไปอีกคราวละ หนึ่ง ปี

#### ข้อ 3 ค่าบริการและการชำระค่าบริการ

ผู้รับบริการตกลงจ่ายค่าบริการให้แก่ผู้ให้บริการ ดังที่ระบุไว้ในส่วนที่ 3 ของภาคผนวก ก ตามตารางแสดงการให้บริการเดิมของ หรืออัตราค่าบริการดังที่ระบุไว้ในส่วนที่ 4 ของภาคผนวก ก

#### ข้อ 4 เงินประกันและค่าปรับ

ผู้ให้บริการตกลงจ่ายประกันการปฏิบัติงานสัญญาให้แก่ผู้รับบริการเป็นเงินจำนวน 10,000.- บาท (หมื่นบาทถ้วน) เพื่อเป็นประกันความเสียหายหรือความสูญหายใด ๆ ที่เกิดขึ้นจากการผิดสัญญาหรือการ ไม่ปฏิบัติตาม สัญญา หรือข้อตกลงข้อใดข้อหนึ่งของผู้รับบริการ ตามที่ระบุไว้ในสัญญานี้

ผู้รับบริการจะคืนเงินประกันให้แก่ผู้ให้บริการ โดยไม่ดอกเบี้ยภายใน 30 (สามสิบ) วัน หลังจากวันที่ผลการสิ้นสุดของ สัญญานี้และผู้ให้บริการ ได้ปฏิบัติหน้าที่ตามที่ขอตนและข้อตกลงทั้งปวงตามที่กำหนดไว้ในสัญญานี้เสร็จเรียบร้อยแล้ว

ในกรณีที่ผู้ให้บริการผิดสัญญาข้อใดข้อหนึ่งข้อใดที่เป็นเหตุให้ผู้รับบริการบอกลูกสัญญา ผู้รับบริการมีสิทธิที่จะเงินประกันตาม สัญญาข้อนี้และ/หรือเรียกค่าเสียหายตามที่เกิดขึ้นจริงได้

กรณีที่ผู้รับบริการ ไม่ใช้สิทธิบอกลูกสัญญา เงินค่าปรับหรือยอดหนี้ค้างชำระใด ๆ ที่เกิดขึ้นเนื่องจากผิดสัญญานี้ ผู้ให้บริการตกลงให้ผู้รับบริการออกเอกสารเงินประกันหรือเงินค่าบริการที่ผู้รับบริการจะต้องจ่ายแก่ผู้ให้บริการ ได้ โดยหากมีการหักออกจากรเงิน ประกัน ผู้ให้บริการตกลงจะนำเงินค่าปรับที่ขาดอยู่และเงินส่วนที่ผู้รับบริการเพื่อให้ออกเงินประกันภายใน 3 (สาม) วัน

#### ข้อ 5 การบอกลูกสัญญา

หากผู้ให้บริการมิได้ปฏิบัติตามข้อตกลงไว้ในสัญญานี้ หรือมิได้ปฏิบัติตามความซื่อสัตย์และความซื่อสัตย์ของผู้รับบริการ หรือจากความพอใจ ใส่ทำที่ที่กล่าวหาหมาย ได้จากผู้ให้บริการในระดัเดียวกัน หรือ กระทำการฝ่าฝืนหรือมิได้ปฏิบัติตามส่วน หนึ่งส่วนใดแห่งข้อสัญญา และเงื่อนไขที่กำหนดในสัญญานี้ ให้ถือว่าผู้ให้บริการเป็นฝ่ายผิดสัญญา ผู้รับบริการมีสิทธิบอกลูกสัญญา และเรียกค่าเสียหายจากผู้ให้บริการได้

#### ข้อ 6 การสิ้นสุดของสัญญา

ในกรณีที่สัญญานี้ระงับสิ้นไป หรือสัญญาเลิกกันไม่ว่าด้วยเหตุใด ๆ ผู้ให้บริการตกลงและแสดงเจตนา โดยชัดแจ้งว่าจะ ดำเนินการขนย้ายทรัพย์สินและบริวารออกจากสถานที่ของผู้รับบริการ ให้เรียบร้อยภายใน 7 (เจ็ด) วัน หากยังมีทรัพย์สินหรือบริการ ของผู้ให้บริการอยู่ภายในพื้นที่ของผู้รับบริการ ผู้จ้างจึงมีสิทธิหรือห้ามมิให้บริการของผู้ให้บริการในสถานที่ของผู้รับบริการ และดำเนินการขนย้ายทรัพย์สินของผู้ให้บริการออกไปเก็บรักษา หรือฝากให้คนอื่นเก็บรักษา โดยผู้ให้บริการจะต้องจัดหาที่เก็บรักษา หรือค่าฝากทรัพย์สินดังกล่าวในเอง มิฉะนั้นผู้ให้บริการของแสดงเจตนาโดยชัดแจ้งให้ผู้รับบริการหรือ ผู้รับเก็บรักษา พหุผลสัญญา เพื่อให้เป็นการบรรเทาความเสียหายและเพื่อเงินที่ขาดหายไปโดยให้หนี้ค่าเก็บรักษา หรือค่าฝากเก็บรักษาที่ ค้างชำระนั้น

ในการขนย้าย เก็บรักษา และขนย้ายทรัพย์สินตามวรรคแรกนั้น หากเกิดความเสียหายแก่ทรัพย์สินดังกล่าว ผู้ให้บริการตกลง สะสางหรือจะเรียกค่าเสียหายใดๆ จากผู้รับบริการและผู้รับบริการ ไม่ต้องรับผิดชอบ หรือคิดแบ่งหรือถือคืออยู่ก็ตาม

#### ข้อ 7 การผ่อนปรนมีขการละเมิด

การที่ผู้รับบริการผ่อนปรน ไม่ดำเนินการกับผู้ให้บริการในกรณีที่ผิดสัญญา มิให้ถือว่าผู้รับบริการละเมิด หรือปลดปล่อย ในสิทธิ ข้อกำหนด หรือเงื่อนไขใด ๆ ในสัญญาให้แก่ผู้ให้บริการ ความยินยอมของผู้รับบริการต่อการกระทำหรือการละเว้นการ กระทำใดๆ ของผู้ให้บริการที่ขัดต่อสัญญานี้ให้ถือว่าเป็นการยินยอมของผู้รับบริการ ให้เฉพาะกรณีนั้นและมีใช้สำหรับกรณีอื่นทั้งที่เกิด ก่อนหรือเกิดหลังการผ่อนปรน

การที่ผู้รับบริการดำเนินการใช้การบังคับกับผู้ให้บริการล่าช้าไม่ว่าด้วยเหตุผลใดก็ตาม หรือ ไม่บังคับตามข้อกำหนดหรือ ดำเนินการตามสิทธิของตนตามที่กำหนดไว้ในสัญญานี้ การดำเนินการล่าช้าหรือ ไม่บังคับต่อผู้ให้บริการดังกล่าวไม่ถือว่าผู้รับบริการ ละเมิดสัญญาใดตามที่กำหนดไว้ในสัญญานี้



## ข้อ 8 การแก้ไขเพิ่มเติมสัญญา

สัญญาฉบับนี้และภาคผนวกแบบท้ายสัญญานี้ ให้ถือเป็นสัญญาที่ใช้ได้ผลวิญญูณด้วยระหว่างคู่สัญญา การแก้ไขเพิ่มเติมสัญญานี้จะต้องทำขึ้นเป็นลายลักษณ์อักษร ลงลายมือชื่อโดยคู่สัญญาทั้งสองฝ่ายและแนบท้ายสัญญานี้เท่านั้น

## ข้อ 9 การไม่สมบูรณ์ของสัญญา

หากข้อสัญญาหรือเงื่อนไขข้อหนึ่งข้อใดในสัญญานี้ไม่สมบูรณ์หรือตกเป็นโมฆะ คู่สัญญาก็อาจทำให้ข้อสัญญาหรือเงื่อนไขข้ออื่นในสัญญามีผลบังคับได้ โดยให้แยกส่วนที่ไม่สมบูรณ์หรือตกเป็นโมฆะออกจากส่วนที่สมบูรณ์

สัญญานี้ทำขึ้นเป็นสองฉบับ โดยมีข้อความถูกต้องตรงกัน และคู่สัญญาได้อ่านและเข้าใจข้อความโดยตลอดแล้ว จึงลงลายมือชื่อพร้อมประทับตรา (ถ้ามี) ไว้เป็นสำคัญต่อหน้าพยาน และต่างยึดถือไว้ฝ่ายละหนึ่งฉบับ

PPV

คู่รับบริการ: บริษัท อินเทอร์เน็ตประเทศไทย จำกัด (มหาชน)

คู่รับบริการ: บริษัท อินเทอร์เน็ตประเทศไทย จำกัด (มหาชน)



(นางสาวกมลทิพย์ กิตะพาณิชย์)

(นายวิชัย ศรีมารพันธ์)

(นางสาวกมลทิพย์ กิตะพาณิชย์) (พยาน)

(นางสาวกมลทิพย์ กิตะพาณิชย์)



คู่ให้บริการ: บริษัท สุริยันทรavel จำกัด

(นายสุริยัน ไกรฤตสร)

(นายสุพจน์ พุทธิพงษ์)

## ภาคผนวก ก

## ส่วนที่ 1

## - รายละเอียดของงานบริการและข้อตกลง -

## 1. ขอบเขตงานบริการ

1.1 ผู้ให้บริการตกลงจัดหารถโดยสาร ขนาดไม่น้อยกว่า 50 (ห้าสิบ) ที่นั่งและรถตู้ ซึ่งอยู่ในสภาพที่สมบูรณ์ สะอาด เรียบร้อย มีอุปกรณ์อำนวยความสะดวก ครบถ้วน พร้อมบริการและอำนวยความสะดวกให้แก่พนักงานของผู้รับบริการซึ่งเป็นวัตถุประสงค์ของผู้รับบริการ ทั้งนี้ ผู้ให้บริการจะต้องจัดจำนวนรถให้เพียงพอตามจำนวนเส้นทางเดินรถดังต่อไปนี้

รับ-ส่งพนักงานเวลาปกติ: ให้บริการรถบัส 4 คัน และรถตู้ 4 คัน รับพนักงานของผู้รับบริการจากจุดนัดหมายต่างๆ ในแต่ละเส้นทาง รวมจำนวน 8 (แปด) เส้นทาง เพื่อมาส่งพนักงานที่สำนักงานของผู้รับบริการ ให้ถึงในเวลาไม่เกิน 8.00 นาฬิกา และ ให้บริการรถตู้ 8 คัน รับพนักงานของผู้รับบริการจากสำนักงานของผู้รับบริการ ไปส่งยังจุดนัดหมายต่างๆ ในแต่ละเส้นทาง รวมจำนวน 8 (แปด) เส้นทาง โดยต้องมารอรับพนักงานของผู้รับบริการในเวลา 17.00 นาฬิกา และออกเดินทางในเวลาไม่เกิน 17.10 นาฬิกา หรือตามที่ผู้รับบริการเห็นสมควร

รับ-ส่งพนักงานโอที: ให้บริการรถบัส 4 คัน และรถตู้ 4 คัน รับพนักงานของผู้รับบริการจากสำนักงานของผู้รับบริการ ไปส่งยังจุดนัดหมายต่างๆ ในแต่ละเส้นทาง รวมจำนวน 8 (แปด) เส้นทาง โดยต้องมารอรับพนักงานของผู้รับบริการในเวลา 20.00 นาฬิกา และออกเดินทางในเวลาไม่เกิน 20.10 นาฬิกา หรือตามที่ผู้รับบริการเห็นสมควร

รับ-ส่งพนักงานกะดึก: ให้บริการรถบัส 4 คัน และรถตู้ 4 คัน รับพนักงานของผู้รับบริการจากจุดนัดหมายต่างๆ ในแต่ละเส้นทาง รวมจำนวน 8 (แปด) เส้นทาง เพื่อมาส่งพนักงานที่สำนักงานของผู้รับบริการ ให้ถึงในเวลาไม่เกิน 20.00 นาฬิกา และ ให้บริการรถบัส 4 คัน และรถตู้ 4 คัน รับพนักงานของผู้รับบริการจากสำนักงานของผู้รับบริการ ไปส่งยังจุดนัดหมายต่างๆ ในแต่ละเส้นทาง รวมจำนวน 8 (แปด) เส้นทาง โดยต้องมารอรับพนักงานของผู้รับบริการในเวลา 8.00 นาฬิกา และออกเดินทางในเวลาไม่เกิน 8.10 นาฬิกา หรือตามที่ผู้รับบริการเห็นสมควร

การรับพนักงานของผู้รับบริการจากจุดนัดหมายต่างๆ ในแต่ละเส้นทางเพื่อมาส่งพนักงานที่สำนักงานใหญ่ของผู้รับบริการต่อไปในสัญญานี้จะเรียกว่า "ขาเข้า" และการรับพนักงานของผู้รับบริการจากสำนักงานใหญ่ของผู้รับบริการ ไปส่งยังจุดนัดหมายต่างๆ ในแต่ละเส้นทางต่อไปในสัญญานี้จะเรียกว่า "ขาออก"

เส้นทางเดินรถในแต่ละสาย และเวลาในการรับ-ส่งพนักงานของผู้รับบริการ ให้เป็นไปตามตารางแสดงการให้บริการเดินรถ หรืออัตราค่าบริการ ดังที่ระบุไว้ใน ส่วนที่ 6 ของภาคผนวก ก. และ ตารางเส้นทางเดินรถและจุดจอดรถรับ-ส่งพนักงาน ภาคผนวก ข.

1.2 ผู้ให้บริการตกลงบริการรับ-ส่งพนักงานตามข้อ 1.1 ข้างต้นเป็นประจำทุกวันทำการของผู้รับบริการ และ/หรือตามที่ผู้รับบริการกำหนด

1.3 ผู้ให้บริการต้องจัดหาอุปกรณ์ประจำรถดังต่อไปนี้ ที่เหมาะสม มีคุณภาพ ใช้งานได้ ติดตั้งไว้ในรถบัสที่ให้บริการตามสัญญานี้ เพื่ออำนวยความสะดวกให้แก่พนักงานของผู้รับบริการ ให้สามารถใช้งานได้ตามอัธยาศัย

- เครื่องรับโทรศัพท์และเครื่องเล่นวีดีโอ
- เครื่องขยายเสียง พร้อมเครื่องเล่นวีซีดี/เทป/หรือซีดี, DVD
- นาฬิกาแขวนประจำรถเพื่อบอกเวลาที่ถูกต้อง P.P.V.

P.P.V.



1.4 ทุกครั้งที่มีการรับ-ส่งพนักงาน ผู้ให้บริการจะต้องอำนวยความสะดวกเปิด เครื่องรับโทรศัพท์, วิดีโอ และ/หรือ วิทยุเพื่อติดต่อตามตำแหน่งงานของผู้ให้บริการหรือตัวแทนของผู้ให้บริการที่มีหน้าที่ควบคุมเครื่องขอ

1.5 ในกรณีที่ ผู้ให้บริการจัดให้มีการทำงานในหยุด หรือทำงานล่วงเวลาทั้งในวันหยุดทำการ และ/หรือในวันทำการปกติ ผู้ให้บริการจะต้องจัดรถโดยสารซึ่งมีขนาด และมาตรฐานตามที่ระบุไว้ในสัญญาข้อ 1. มาทำการรับส่งพนักงานของผู้ให้บริการ ตามวัน เวลา และเส้นทาง ตลอดจนสถานที่รับ -ส่งแต่ละจุดนั้นหมาย ตามที่ "ผู้จ้าง" ได้แจ้งให้ทราบล่วงหน้าเป็นคราวๆ ไป

หากผู้ให้บริการมีการเปลี่ยนแปลงวันหยุด ทางผู้บริการจะแจ้งให้ผู้ให้บริการทราบเป็นการล่วงหน้าไม่น้อยกว่า 1 (หนึ่ง) วัน

1.6 รอบเปลี่ยนรถโดยสารที่นำมาให้บริการรับ-ส่งพนักงานในผู้ให้บริการตามสัญญา จะต้องผ่านการตรวจสอบและคัดเลือกจากคณะกรรมการของผู้บริการ และผู้ให้บริการจะบันทึกว่าสภาพรถ เครื่องยนต์ ความปลอดภัย อุปกรณ์ภายในรถและความสะอาดถือเป็นสาระสำคัญของสัญญาฉบับนี้ รายละเอียดรถโดยสารที่ผ่านการตรวจคัดเลือก มีรายการตามที่ระบุไว้ในส่วนที่ 5 แห่งภาคผนวก ก. นี้ ซึ่งรายการดังกล่าวอาจมีการเพิ่มเติมหรือแก้ไขเปลี่ยนแปลงได้ตามดุลยพินิจของผู้ให้บริการ

## 2. ข้อตกลงอื่นๆ

2.1 ในกรณีที่รถโดยสารที่ระบุไว้ในข้อใช้บริการตามสัญญา เกิดการชำรุด หรือขัดข้อง ผู้ให้บริการ จะต้องจัดรถโดยสารสำรองอื่นที่มีขนาดและมาตรฐานตามที่คณะกรรมการตรวจสอบและคัดเลือกของผู้บริการได้ตรวจคัดเลือกตามข้อ 1.6 มาให้บริการรับ-ส่งพนักงานทดแทน โดยต้องแจ้งให้ผู้ให้บริการทราบรายละเอียดและระยะเวลาที่จะใช้รถแทนนี้ล่วงหน้าอย่างเร็วที่สุด หากผู้ให้บริการมีความประสงค์จะ ไล่รถโดยสารที่นำมาใช้บริการเป็นการชั่วคราวแทนรถโดยสารตามสัญญาดังกล่าวเป็นการถาวร จะต้องได้รับอนุญาตจากผู้บริการเป็นลายลักษณ์อักษรก่อน

ในกรณีที่รถยนต์ที่โดยสารเกิดการจัดจ้างในระหว่างการใช้บริการโดยสาร ผู้ให้บริการต้องแจ้งหรือเหมารถอื่นซึ่งมีขนาดและมาตรฐานตามที่รถที่ระบุไว้ในสัญญาข้อ 1. เพื่อให้บริการรับ-ส่งพนักงานของผู้บริการ

ในกรณีที่ ผู้ให้บริการไม่สามารถจัดหารถโดยสารมารับ-ส่งพนักงานของผู้บริการในเส้นทางที่กำหนดโดยการเดินทางโดยรถโดยสารตามวันเวลาที่กำหนดตามสัญญา โดยไม่แจ้งเหตุให้ผู้บริการทราบและ/หรือ ไม่สามารถจัดรถแทนได้ภายใน 15 (สิบห้า) นาที ของกำหนดเวลาวิ่งส่งตามปกติ ผู้ให้บริการยินยอมชดใช้ค่าเสียหายและค่าปรับแล้วแต่กรณีดังต่อไปนี้

2.1.1 ผู้ให้บริการยินยอมเสียค่าปรับในแต่ละเส้นทาง อัตรา เท่าละ 2,000 บาท (สองพันบาทถ้วน)

2.1.2 ผู้ให้บริการยินยอมชดใช้ค่าใช้จ่ายในการเดินทางของพนักงานของผู้บริการแต่ละคน โดยยานพาหนะทุกชนิด ตามที่พนักงานแจ้งจริง

2.1.3 ในกรณีที่รถรับ-ส่งที่จัดมาแทน มีขนาดเล็ก กว่าปกติ ที่นั่งไม่เพียงพอกับพนักงานของผู้บริการ ผู้ให้บริการยินยอมเสียค่าปรับ ในแต่ละเส้นทาง อัตรา เท่าละ 1,000-บาท (หนึ่งพันบาทถ้วน)

2.2 ค่าใช้จ่ายอื่นเกี่ยวกับตัวรถ อาทิ ค่าน้ำมันเชื้อเพลิง , น้ำมันหล่อลื่น , ค่าซ่อมแซมบำรุงรักษา , ค่าจ้างพนักงานขับรถและประจำรถ , ค่าเช่าที่จอดรถ และค่าธรรมเนียมต่างๆ ที่เกี่ยวกับรถขนส่ง ผู้ให้บริการเป็นผู้ออกค่าใช้จ่ายทั้งสิ้น

2.3 หน้าที่ของผู้ให้บริการ

2.3.1 ในระหว่างสัญญา ผู้ให้บริการต้องบำรุงรักษาและปรับปรุงสภาพรถโดยสารที่ใช้บริการให้แก่ผู้บริการให้อยู่ในสภาพดี มีความเหมาะสมและปลอดภัยในการใช้งานและโดยสาร



2.3.2 ผู้ให้บริการจะต้องจัดหาพนักงานขับรถ ที่มีใบอนุญาตขับรถซึ่งออกตามกฎหมาย มีความสามารถ มีความรับผิดชอบและมีมารยาทในการขับขี่ยานพาหนะที่ได้รับบริการพิจารณาแล้วเห็นว่าพนักงานขับรถในลักษณะ ไม่ปลอดภัย มีความประพฤติหรือมีมารยาทไม่เหมาะสม เป็นอันตรายแก่การให้บริการ ผู้ให้บริการหรือตัวแทนของผู้ให้บริการจะต้องดำเนินการปรับปรุงพนักงานขับรถหรือเปลี่ยนพนักงานขับรถให้ใหม่ทันที

ผู้ให้บริการต้องรับผิดชอบความประพฤติและการปฏิบัติงานของลูกจ้างและ/หรือที่มาจากของผู้ให้บริการที่จัดส่งเข้ามาปฏิบัติงานตามสัญญา เพื่อให้ทำในสิ่งที่ขัดต่อศีลธรรมอันดีหรือต่อกฎหมายและ/หรือปฏิบัติภายในพื้นที่ของผู้ให้บริการ รวมถึงความประพฤติของพนักงานขับรถที่ผู้ให้บริการจัดการปฏิบัติงานรับ-ส่งพนักงานของผู้บริการตามสัญญา ตลอดจนความดีในมารยาทในการขับขี่ยานพาหนะ ลูกจ้าง พนักงาน ลูกจ้าง หรือบุคคลใดๆ อันเนื่องจากการปฏิบัติงานของผู้ให้บริการ ลูกจ้าง/พนักงานของผู้ให้บริการ ผู้ให้บริการยินยอมรับผิดชอบชดใช้ค่าเสียหายที่เกิดขึ้นทั้งหมดตามมูลค่าความเสียหายที่เกิดขึ้นให้แก่ผู้ได้รับความเสียหายเพราะเหตุดังกล่าวทันที

2.3.3 ผู้ให้บริการจะต้องจัดให้มีการตามพระราชบัญญัติคุ้มครองผู้ประสบภัยจากรถ พ.ศ. 2535 ตามที่กฎหมายกำหนดไว้ และมีการประกันรถยนต์โดยสาร ให้มีผลคุ้มครองอุบัติเหตุแก่นักงานของผู้ให้บริการทุกคน แต่อย่างไรก็ตาม ผู้ให้บริการจะต้องรับผิดชอบต่อผู้บริการและ/หรือ พนักงานของผู้บริการที่ประสบอุบัติเหตุเนื่องจากการบริการตามสัญญา ให้ได้รับการชดใช้ค่าเสียหายจากผู้ให้บริการหรือประกันภัย (แล้วแต่กรณี) ดังนี้

(ก) ในกรณีที่ทรัพย์สินเสียหายหรือสูญหาย: ชดใช้ค่าเสียหายแก่ผู้รับบริการหรือพนักงานของผู้บริการตามมูลค่าของทรัพย์สินนั้นๆตามความเป็นจริง โดยให้มีการพิจารณาร่วมกันระหว่างผู้ให้บริการและผู้รับบริการและพนักงานผู้เสียหาย

(ข) ในกรณีที่บาดเจ็บหรือทุพพลภาพ: จ่ายค่ารักษาพยาบาลตามจริง

(ค) ในกรณีที่เสียชีวิต: ไม่ต่ำกว่า 150,000.- บาท (หนึ่งแสนห้าหมื่นบาทถ้วน) ต่อคน

ทั้งนี้ ผู้ให้บริการจะต้องมอบหลักฐานด้านการบรรรมภ์ประกันภัยไว้แก่ผู้บริการเพื่อแนบสัญญาท้ายนี้ และจะต้องนำส่งด้านการบรรรมภ์ประกันภัยฉบับใหม่ทุกครั้งที่มีการต่อกรมธรรม์ประกันภัยแก่ผู้บริการตลอดอายุแห่งสัญญา

## 3. การประเมินผลการปฏิบัติงานตามสัญญา

ผู้ให้บริการตกลงให้ผู้บริการประเมินผลการให้บริการเป็นประจำทุกปี หากผลการบริการ ไม่ผ่านการประเมินจากคณะกรรมการที่แต่งตั้ง โดยผู้บริการ ผู้ให้บริการยินยอมให้ผู้บริการประเมินผลการปฏิบัติงานได้ทันที โดยไม่คัดค้านหรือโต้แย้งสัญญาที่กำหนดไว้และ ไม่คัดค้านหรือคัดค้านการประเมินประเมินกันแก่ผู้บริการตลอดอายุแห่งสัญญา

## ส่วนที่ 2

### - ระยะเวลาของสัญญา -

ระยะเวลาของสัญญา : ตั้งแต่วันที่ 01 พฤษภาคม 2555 ถึงวันที่ 30 เมษายน 2556 (เมื่อครบกำหนดหากไม่มีฝ่ายใดฝ่ายหนึ่งของสัญญาฉบับนี้ ให้อำนาจสัญญาฉบับนี้มีผลบังคับใช้ต่อไปอีกคราวละหนึ่งปี)





## ส่วนที่ 3

## - ค่าบริการและการชำระ -

ค่าบริการ : ชำระเป็นรายเที่ยว ในอัตราค่าบริการในแต่ละเส้นทาง ตามที่ระบุไว้ในส่วนที่ 6 ของภาคผนวก ก

เงื่อนไขการชำระ : ภายใน 30 (สามสิบ) วันนับแต่วันที่ให้บริการ ได้รับใบแจ้งหนี้หรือตามระเบียบการชำระเงินของผู้ให้บริการ โดยผู้ให้บริการจะต้องส่งใบแจ้งหนี้ค่าบริการตามสัญญาให้ผู้ให้บริการเป็นรายเดือน เมื่อสิ้นฤดูกาลให้บริการในแต่ละเดือน

“ผู้ให้บริการ” จะหักภาษี ณ ที่จ่าย ตามอัตราที่กฎหมายกำหนด และจัดทำหนังสือรับรองการหักภาษี ณ ที่จ่าย พร้อมทั้งยื่นแบบแสดงรายการเสียภาษีเงินได้หัก ณ ที่จ่าย และนำส่งภาษีต่อหน่วยงานราชการด้วยตนเอง “ผู้ให้บริการ” จะลงชื่อเป็นผู้ชำระค่าภาษี ค่าอากรแสตมป์และค่าธรรมเนียมทุกอย่างตามกฎหมายต่อหน่วยงานราชการด้วยตนเอง

## ส่วนที่ 4

## - ตารางแสดงการให้บริการเดินรถหรือรถอัตรค่าบริการ -

ลำดับที่	เส้นทางเดินรถ	อัตราค่าบริการเที่ยว (บาท)
1	สายชลบุรี (รถตู้)	550.00
2	สายอ่าวอุดม (รถตู้)	480.00
3	สายหมู่บ้านไขนุก (รถตู้)	360.00
4	สาย อีสเทิร์นวัลเลย์ (รถตู้)	360.00
5	สายเขาไม้แก้ว (รถตู้)	360.00
6	สายศรีโสภณพัฒนา (รถบัส)	850.00
7	สายพันสีจี้ (รถบัส)	680.00
8	สายเขาไม้แก้ว (รถบัส)	680.00
9	สายหมู่บ้านประจักษ์ตร (รถบัส)	680.00
10	สายไปไร่เต็ญ-ปากร่วม-สะพานสี่-ศรีโสภณพัฒนา (รถตู้)	600.00
11	สายไร่กล้วย-ศรีโสภณพัฒนา-ปากร่วม-สะพานสี่ (รถตู้)	700.00

\* หนังสือชี้แจง หมายถึงการเดินรถตั้งแต่ต้นเส้นทางไปจนถึงปลายทางในแต่ละเส้นทาง

\*\* อัตราค่าบริการในตารางนั้น อ้างอิงตามอัตราค่าน้ำมันดีเซลลิตรละไม่เกิน 30 บาท (สามสิบบาทถ้วน)

## เงื่อนไขและวิธีการคำนวณหาอัตราค่าบริการใหม่

เงื่อนไข : หากราคาน้ำมันดีเซลลิตร ณ ปัจจุบันของสถานีน้ำมัน ปตท. มีราคาเพิ่มขึ้นหรือลดลงจากค่าอ้างอิงในตารางข้างต้นเท่ากับหรือสูงกว่าร้อยละ 10 (สิบ) ของราคาน้ำมันดังกล่าว ผู้ให้บริการและผู้รับบริการตกลงจะพิจารณาปรับเพิ่มหรือลดค่าบริการตามวิธีการคำนวณหาอัตราค่าบริการใหม่ดังที่ระบุไว้ในสัญญา และจะมีการปรับเปลี่ยนค่าบริการทุกครั้งต่ออัตราค่าน้ำมันที่ใช้เป็นฐานในการคำนวณหาอัตราค่าบริการใหม่ครั้งหลังสุดเพิ่มขึ้นหรือลดลงเท่ากับหรือมากกว่าร้อยละ 10 (สิบ) โดยอัตราค่าบริการใหม่จะอิงกับข้อมูลที่ได้จะต้องทำเป็นลายลักษณ์อักษรและลงนามมีชื่อร่วมกัน โดยผู้สัญญาทั้งสองฝ่าย

ppv

วิธีการคำนวณหาอัตราค่าบริการใหม่ : เมื่อเป็นไปตามเงื่อนไขการปรับเปลี่ยนอัตราค่าบริการ ผู้สัญญาตกลงใช้สูตรการคำนวณที่คำนวณจากวิธีดังต่อไปนี้

กรณีเพิ่มราคา อัตราค่าบริการใหม่ = อัตราค่าบริการเดิม + อัตราค่าบริการส่วนที่เพิ่มขึ้น  
กรณีลดราคา อัตราค่าบริการใหม่ = อัตราค่าบริการเดิม - อัตราค่าบริการส่วนที่ลดลง  
(หากผลของผลลัพธ์ที่ได้เป็น 50 สตางค์ ให้ปัดลงเป็นศูนย์ หากเกินกว่า 50 สตางค์ ให้ปัดขึ้นเป็นหนึ่งบาท)

-อัตราค่าบริการส่วนที่เพิ่มขึ้นหรือลดลง” คำนวณโดยใช้สูตรดังต่อไปนี้

(ราคาน้ำมันต่อลิตร ณ ช่วงเวลานั้น  $\times 10\% / 0.5 \times 0.1$ ) <sup>(1)</sup>  $\times$  จำนวนกิโลเมตรสำหรับระยะทางต่อเที่ยว <sup>(2)</sup>

หมายเหตุ

(1) 0.1 คือการแทนค่าอัตราเงินเฟ้อ 0.1 ลิตรกิโลเมตร สำหรับรอบปีโดยสาร

(2) จำนวนกิโลเมตรสำหรับระยะทางในรถแต่ละเส้นทางรถ ตามที่ปรากฏในตารางข้างต้น

ppv





## INTERNAL MEMO

Attention : คุณารดา สวดี	From : วิชญ์ ภาวเรืองไกร
Dept./Company : กองกรรมการผู้จัดการ SBM&ICP	Dept./Company : ผู้จัดการบุคคลและธุรการ SBM&ICP
Subject : ขออนุมัติแยกสายรับส่งระหว่าง ICP1 และ ICP2 ทุกสาย เป็นระยะเวลา 3 เดือน	Date : 2 สิงหาคม 2564
CC :	Ref. : ใบเสนอราคาฉบับ-ส่ง ลงวันที่ 23/7/2564

จากสถานการณ์การแพร่ระบาดของเชื้อ Covid-19 ในปัจจุบัน ได้แพร่กระจายออกไปในหลายพื้นที่ โดยเฉพาะ ได้เกิดการแพร่เข้ามาในสังกัด ICP เพื่อเป็นการลดการแพร่ต่อไปยังโรงงานอื่นๆ ของบริษัทฯ ในกลุ่มสมุทรสาครด้วยกัน จึงได้กำหนดให้มีมาตรการร่วมกับทางโรงงาน เพื่อป้องกันการแพร่กระจายของเชื้อดังกล่าว โดยการแยกสายรับ-ส่ง ของสังกัด ICP1 และ ICP2 ทุกสาย ออกจากกัน เป็นระยะเวลา 3 เดือน ( ค.ค.- ค.ค.) ก่อนในเบื้องต้น เพื่อลดการนำเชื้อจากโรงงานหนึ่งแพร่ไปสู่อีกโรงงานหนึ่งจากพนักงานที่ขึ้นรถรับ-ส่งร่วมกัน โดยได้แนบใบเสนอราคา ลงวันที่ 23/7/2564 มา ณ ที่นี้ด้วย

จึงขอความกรุณาอนุมัติแยกสายรับส่งระหว่าง ICP1 และ ICP2 ทุกสาย เป็นระยะเวลา 3 เดือน เพื่อลดการแพร่กระจายเชื้อ Covid -19 และเป็นการลดความเสี่ยงในการที่พนักงานทั้ง 2 โรงงานจะต้องพ่นสายพ่นพร้อมๆกัน ในกรณีที่มีการแพร่ระบาดต่อเนื่องกันจากพนักงานที่ขึ้นรถรับ-ส่งร่วมกัน โดยให้เริ่มปรับเปลี่ยน ตั้งแต่วันที่ 4 สิงหาคม 2564 เป็นต้นไป

จึงเรียนมาเพื่อขอความกรุณาอนุมัติ

ขอแสดงความนับถือ

<input checked="" type="checkbox"/> อนุมัติ	 ( ใหญ่ชัย ภาวเรืองไกร ) ผู้จัดการแผนกจัดหา
<input type="checkbox"/> ไม่อนุมัติ	
 ( วารดา สวดี ) รองกรรมการผู้จัดการ SBM&ICP	



บริษัท สุริยันทราเวล จำกัด  
Suryan Travel Co., Ltd.  
สำนักงานใหญ่ เลขที่ 42/1 หมู่ 4 ต.บึง อ.ศรีราชา จ.ชลบุรี 20230  
โทร.(038)116484 โทรสาร.(038)372205  
เลขประจำตัวผู้เสียภาษี 0205553006538 E-mail : suryan9639@gmail.com

## ใบเสนอราคา/Quotation

วันที่ 23 กรกฎาคม 2564

เรียน ฝ่ายจัดซื้อและผู้ที่เกี่ยวข้อง  
บริษัท อินเตอร์เนชั่นแนลแลคส์โปรดักส์ จำกัด

ขอเสนอราคาสำหรับรับ-ส่งพนักงานโดยมีรายละเอียด ดังนี้  
1. ราคาส่งสำหรับรับ-ส่งพนักงาน

ลำดับ	สายรถ	อัตราค่าบริการต่อเที่ยว (บาท)	เที่ยว/วัน
1	เครือข่ายพัฒนา	500	4
2	อ่าวอุดม	500	4
3	พนมสัจ	360	4
4	เขาไม้แก้ว	360	4
5	สะพานสี่	360	4
6	อีสท์ทรีนิตี้-ป่ามะพร้าว	360	4
7	เขาไม้แก้ว	550	2
8	สะพานสี่	550	2
9	อีสท์ทรีนิตี้-ป่ามะพร้าว	550	2
10	รวมสาย	600	2

- หนึ่งเที่ยวบริการ หมายถึง การเดินทางแต่ต้นทางไปจนถึงปลายทางในแต่ละเส้นทาง
- อัตราค่าบริการอ้างอิงราคาเชื้อเพลิงที่เชล(อ7) คิดราคา 28.99 บาท/ลิตร (อ้างอิงวันที่ 1 ก.ค. 64)
- ราคาที่เสนอนี้ไม่รวมระยะเวลา 3 เดือน (โดยจะเริ่มนับหลังจากผู้จ้างได้ไปเสนอราคาแล้ว 3 วัน)
- สายเขาไม้แก้ว สายสะพานสี่ และสายอีสท์ทรีนิตี้-ป่ามะพร้าว (มีรับรถ 2 อาทิตย์ และ อีก 2 อาทิตย์ ไม่มารับรถ)
- ใบเสนอราคานี้จะสมบูรณ์เมื่อมีลายเซ็นผู้มีอำนาจของผู้จ้างลงนาม

ขอแสดงความนับถือ  
บริษัท สุริยันทราเวล จำกัด  
  
นาย สุริยัน ภาวเรืองไกร







ภาคผนวก ๘

แผนผังพื้นที่สีเขียว







แผนผังโรงงานแสดง

พื้นที่สีเขียว

(ข้อมูลส่วนบุคคล ได้รับความคุ้มครอง ไม่ต้องเปิดเผยตามกฎหมาย)







ภาคผนวก พ

เอกสารรายงานสรุปจำนวนพนักงาน และ  
การจ้างงานผู้ด้อยโอกาสและผู้พิการ







ประวัติข้อมูลจ้าง									
บริษัทอินเตอร์เนชั่นแนลเทรดดิ้ง จำกัด จำกัด									
ลำดับ	รหัสหน่วยงาน	คำนำหน้า	ชื่อ	สกุล	ที่อยู่	สัญชาติ	ตำแหน่ง	วันที่เข้ามา	
1	04526	นาง			จตุรณี	ไทย	เจ้าหน้าที่ธุรการ	17/01/2005	
2	04681	นาย			จตุรณี	ไทย	เจ้าหน้าที่ช่วยงานช่าง	04/02/2013	
3	04862	นาย			จตุรณี	ไทย	หัวหน้างานวางแผนการผลิต	22/06/2021	
4	05171	นาย			ธีรญา	ไทย	เจ้าหน้าที่ผลิต	01/09/2004	
5	05456	นาย			ธีรญา	ไทย	หัวหน้างานระบบคุณภาพ	14/05/2012	
6	05567	นางสาว			จตุรณี	ไทย	หัวหน้างานจัดซื้อ	01/06/2001	
7	05603	นาย			จตุรณี	ไทย	เจ้าหน้าที่ Customer Service	19/09/2011	
8	06674	นาย			ธีรญา	ไทย	หัวหน้างาน Tooling	19/01/2015	
9	06682	นาย			ระนอง	ไทย	หัวหน้างานผลิต	23/04/2018	
10	06683	นาย			จตุรณี	ไทย	หัวหน้างานผลิต	05/01/2017	
11	06696	นางสาว			จตุรณี	ไทย	เจ้าหน้าที่ผลิตเชิงกลยุทธ์	05/01/2017	
12	06699	นาย			จตุรณี	ไทย	หัวหน้างานผลิต	05/01/2017	
13	06704	นางสาว			ระนอง	ไทย	เจ้าหน้าที่ผลิตเชิงกลยุทธ์	01/09/2000	
14	06714	นาย			จตุรณี	ไทย	หัวหน้างานผลิต	06/04/2015	
15	06717	นาย			ธีรญา	ไทย	เจ้าหน้าที่การตลาด	23/05/2004	
16	06718	นาย			ธีรญา	ไทย	เจ้าหน้าที่ผลิต	09/03/2015	
17	06720	นาย			ธีรญา	ไทย	หัวหน้างาน O-Gate	05/07/2022	
18	06725	นาย			ระนอง	ไทย	หัวหน้างานผลิต	16/02/2005	
19	06726	นาย			ระนอง	ไทย	หัวหน้างานระบบคุณภาพ	09/07/2007	
20	06727	นาย			ระนอง	ไทย	หัวหน้างานผลิต	22/02/2010	
21	06735	นาย			ธีรญา	ไทย	หัวหน้างานผลิต	14/02/2011	
22	06736	นาย			จตุรณี	ไทย	หัวหน้างานผลิต	26/03/2015	
23	06737	นาง			ธีรญา	ไทย	เจ้าหน้าที่บริหารระบบคุณภาพ	11/01/2016	
24	06739	นาย			ธีรญา	ไทย	หัวหน้างานผลิต	01/05/2016	
25	06740	นาย			ธีรญา	ไทย	หัวหน้างานผลิต	07/09/2017	
26	06745	นาง			ธีรญา	ไทย	หัวหน้างานผลิตสินค้า F/G	02/10/2017	
27	06746	นางสาว			จตุรณี	ไทย	เจ้าหน้าที่บริหารกลยุทธ์	16/11/1999	
28	06750	นาย			ธีรญา	ไทย	หัวหน้างานผลิต	29/05/2006	
29	06753	นาย			ธีรญา	ไทย	เจ้าหน้าที่ผลิต	01/06/2007	
30	06768	นาย			ธีรญา	ไทย	หัวหน้างานผลิต	18/06/2007	
31	06776	นาย			จตุรณี	ไทย	หัวหน้างานผลิต	28/04/2008	
32	06791	นาย			ธีรญา	ไทย	เจ้าหน้าที่ผลิต	23/05/2012	
33	06792	นาย			ระนอง	ไทย	หัวหน้างาน O-Gate	04/03/2013	
34	06796	นาย			จตุรณี	ไทย	หัวหน้างาน Support	11/05/2015	
35	06798	นาย			ธีรญา	ไทย	หัวหน้างานผลิต	25/05/2015	
36	06804	นาย			ธีรญา	ไทย	หัวหน้างานผลิต	07/03/2017	
37	06805	นาย			ธีรญา	ไทย	หัวหน้างานผลิต	01/09/2022	
38	06807	นาย			ธีรญา	ไทย	หัวหน้างานผลิต	21/09/2017	
39	06809	นาย			ธีรญา	ไทย	หัวหน้างานผลิต	06/05/2021	
40	06818	นาย			ธีรญา	ไทย	หัวหน้างานผลิต	09/07/2022	
41	06823	นาย			ธีรญา	ไทย	หัวหน้างานผลิต	01/09/2022	
42	06824	นาย			ธีรญา	ไทย	หัวหน้างานผลิต	01/09/2022	
43	06826	นางสาว			จตุรณี	ไทย	เจ้าหน้าที่ Infrastructure	01/09/2009	
44	06838	นาย			จตุรณี	ไทย	หัวหน้างานผลิต	01/10/2009	
45	06841	นาย			ธีรญา	ไทย	หัวหน้างานผลิต	23/03/2011	
46	06850	นาย			ธีรญา	ไทย	เจ้าหน้าที่ผลิต	23/03/2011	
47	06864	นาย			ธีรญา	ไทย	เจ้าหน้าที่ซ่อมบำรุงเครื่องกล/ไฟฟ้า	03/05/2011	
48	06868	นาย			ระนอง	ไทย	หัวหน้างานผลิต	13/08/2019	
49	06869	นาย			ธีรญา	ไทย	เจ้าหน้าที่ซ่อมบำรุงเครื่องกล/ไฟฟ้า	19/04/2021	
50	06880	นาย			ธีรญา	ไทย	เจ้าหน้าที่ผลิตสินค้า	19/04/2021	
51	06887	นาย			ธีรญา	ไทย	หัวหน้างานผลิต	19/04/2021	
52	06900	นาย			ธีรญา	ไทย	เจ้าหน้าที่ผลิต	04/01/2022	
53	06905	นาย			ธีรญา	ไทย	หัวหน้างานผลิต	15/09/2022	

54	06994	นาย		รชเชา	ไทย	พนักงานผลิต	24/11/2006
55	07001	นาย		อึ้งๆ	ไทย	เจ้าหน้าที่บริการลูกค้า	01/12/2006
56	07010	นาย		อึ้งๆ	ไทย	หัวหน้างาน	07/09/2005
57	07030	นาย		อึ้งๆ	ไทย	เจ้าหน้าที่บริการลูกค้า	02/04/2007
58	07103	นาย		อึ้งๆ	ไทย	เจ้าหน้าที่บริหารแผนกช่าง	17/01/2007
59	07299	นาย		อึ้งๆ	ไทย	พนักงานติดตั้ง	09/01/2008
60	07382	นาย		จตุรวิ	ไทย	เจ้าหน้าที่ช่าง	23/09/2009
61	07384	นาย		อึ้งๆ	ไทย	เจ้าหน้าที่ผลิต	23/02/2010
62	07385	นาย		รชเชา	ไทย	พนักงานผลิต	18/03/2010
63	07482	นาย		จตุรวิ	ไทย	หัวหน้างานวิศวกร	13/04/2011
64	07489	นาย		รชเชา	ไทย	เจ้าหน้าที่ Customer Service	20/07/2011
65	07490	นาย		อึ้งๆ	ไทย	พนักงานผลิต	05/09/2011
66	07522	นาย		อึ้งๆ	ไทย	พนักงานผลิต	14/03/2012
67	07542	นาย		จตุรวิ	ไทย	พนักงานผลิต	14/03/2012
68	07548	นาย		อึ้งๆ	ไทย	เจ้าหน้าที่ช่างที่ซ่อมผลิตภัณฑ์	30/05/2012
69	07741	นาย		อึ้งๆ	ไทย	พนักงานผลิต	14/03/2013
70	07774	นาย		รชเชา	ไทย	เจ้าหน้าที่บริการลูกค้า	08/12/2014
71	07826	นาย		อึ้งๆ	ไทย	พนักงาน Spectrometer	26/01/2015
72	07827	นาย		จตุรวิ	ไทย	พนักงานผลิต	01/09/2017
73	07829	นาย		รชเชา	ไทย	พนักงานผลิต	04/12/2017
74	07895	นาย		อึ้งๆ	ไทย	เจ้าหน้าที่รับ-จ่าย F/G	01/04/2018
75	07892	นาย		อึ้งๆ	ไทย	เจ้าหน้าที่ ERP	01/01/2019
76	07966	นาย		อึ้งๆ	ไทย	หัวหน้างานผลิต	01/07/2019
77	07976	นาย		อึ้งๆ	ไทย	พนักงานผลิต	29/01/2021
78	08204	นาย		อึ้งๆ	ไทย	พนักงานผลิต	29/01/2021
79	08221	นาย		รชเชา	ไทย	เจ้าหน้าที่ช่าง	29/01/2021
80	08248	นาย		อึ้งๆ	ไทย	พนักงานผลิต	16/02/2021
81	08310	นาย		อึ้งๆ	ไทย	เจ้าหน้าที่บริการลูกค้า	16/02/2021
82	08367	นาย		อึ้งๆ	ไทย	เจ้าหน้าที่ผลิต	01/03/2021
83	08581	นาย		อึ้งๆ	ไทย	พนักงานผลิต	16/03/2021
84	08595	นาย		อึ้งๆ	ไทย	พนักงานผลิต	30/08/2021
85	08637	นาย		รชเชา	ไทย	เจ้าหน้าที่บริการลูกค้า	01/09/2021
86	08706	นาย		รชเชา	ไทย	หัวหน้างาน ERP	06/09/2021
87	08709	นาย		จตุรวิ	ไทย	เจ้าหน้าที่ Courier / Claim / Doc Asst	10/01/2022
88	08742	นาย		จตุรวิ	ไทย	พนักงานผลิต	10/01/2022
89	08934	นาย		อึ้งๆ	ไทย	หัวหน้างานผลิต	10/01/2022
90	09024	นาย		อึ้งๆ	ไทย	พนักงานผลิต	10/01/2022
91	09028	นาย		จตุรวิ	ไทย	พนักงานผลิต	09/05/2022
92	09028	นาย		อึ้งๆ	ไทย	เจ้าหน้าที่ผลิต	21/09/2022
93	09075	นาย		อึ้งๆ	ไทย	เจ้าหน้าที่ผลิต	07/09/2007
94	09110	นาย		อึ้งๆ	ไทย	เจ้าหน้าที่ Customer Service	13/06/2011
95	09111	นาย		จตุรวิ	ไทย	เจ้าหน้าที่ผลิต	01/02/2022
96	09124	นาย		อึ้งๆ	ไทย	พนักงานผลิต	29/05/2004
97	09135	นาย		อึ้งๆ	ไทย	พนักงานผลิต	01/03/2003
98	09288	นาย		อึ้งๆ	ไทย	พนักงานผลิต	01/06/2001
99	09377	นาย		จตุรวิ	ไทย	พนักงานผลิต	25/05/2004
100	09440	นาย		อึ้งๆ	ไทย	เจ้าหน้าที่ช่างการวางแผนผลิต	01/04/2004
101	09468	นาย		อึ้งๆ	ไทย	เจ้าหน้าที่ Microstructure	10/01/2005
102	09544	นาย		จตุรวิ	ไทย	พนักงานผลิต	25/03/2005
103	09555	นาย		รชเชา	ไทย	Sand Lab Engineer	15/05/2006
104	09601	นาย		อึ้งๆ	ไทย	พนักงานผลิต	16/05/2006
105	09631	นาย		อึ้งๆ	ไทย	พนักงานผลิต	25/07/2006
106	09730	นาย		อึ้งๆ	ไทย	เจ้าหน้าที่ Document Audit & Release	08/08/2006
107	09931	นาย		จตุรวิ	ไทย	พนักงานผลิต	08/01/2007
108	09932	นาย		อึ้งๆ	ไทย	พนักงานผลิต	10/09/2007
109	10084	นาย		รชเชา	ไทย	พนักงานผลิต	26/11/2008
110	10125	นาย		อึ้งๆ	ไทย	เจ้าหน้าที่ Tooling	01/09/2009
				อึ้งๆ	ไทย	หัวหน้างานพัฒนาผลิตภัณฑ์	01/09/2009



111	10132	นาย		อึ้งๆ	ไทย	เจ้าหน้าที่ซ่อมบำรุงเครื่องกล/ไฟฟ้า	25/09/2009
112	10157	นาย		อึ้งๆ	ไทย	พนักงานผลิต	05/01/2010
113	10158	นาย		อึ้งๆ	ไทย	พนักงานผลิต	01/03/2011
114	10225	นาย		ระบธ	ไทย	เจ้าหน้าที่ซ่อม	25/03/2011
115	10270	นาย		ระบธ	ไทย	เจ้าหน้าที่ Incoming	23/03/2011
116	10298	นาย		อึ้งๆ	ไทย	พนักงานผลิต	13/06/2011
117	10348	นาย		จตุรวิ	ไทย	พนักงานผลิต	24/06/2011
118	10739	นาย		อึ้งๆ	ไทย	พนักงานผลิต	04/10/2011
119	10864	นาย		อึ้งๆ	ไทย	พนักงานผลิต	10/11/2011
120	10946	นาย		อึ้งๆ	ไทย	พนักงานซ่อมบำรุงชิ้นคุณภาพ	02/02/2012
121	11002	นาย		อึ้งๆ	ไทย	เจ้าหน้าที่ Spare Part	10/06/2013
122	11027	นาย		อึ้งๆ	ไทย	พนักงานผลิต	23/02/2015
123	11037	นาย		อึ้งๆ	ไทย	พนักงานผลิต	01/07/2015
124	11162	นาย		อึ้งๆ	ไทย	พนักงานผลิต	01/09/2017
125	11168	นาย		อึ้งๆ	ไทย	พนักงานผลิต	06/08/2018
126	11201	นาย		อึ้งๆ	ไทย	พนักงานผลิต	23/04/2018
127	11216	นาย		จตุรวิ	ไทย	หัวหน้าส่วนวิศวกรรม	23/04/2018
128	11319	นาย		อึ้งๆ	ไทย	พนักงานผลิต	23/04/2018
129	11701	นาย		อึ้งๆ	ไทย	พนักงานผลิต	06/08/2018
130	11734	นาย		อึ้งๆ	ไทย	พนักงานผลิต	15/12/2018
131	11736	นาย		อึ้งๆ	ไทย	เจ้าหน้าที่วางแผนการผลิต	13/08/2019
132	11737	นาย		อึ้งๆ	ไทย	พนักงานผลิต	10/04/2019
133	11740	นาย		จตุรวิ	ไทย	พนักงานผลิต	01/07/2019
134	11741	นาย		อึ้งๆ	ไทย	พนักงานผลิต	10/07/2019
135	11795	นาย		อึ้งๆ	ไทย	พนักงานผลิต	16/02/2020
136	11850	นาย		อึ้งๆ	ไทย	พนักงานผลิต	16/02/2020
137	11879	นาย		จตุรวิ	ไทย	จป.วิชาชีพ	08/02/2021
138	11892	นาย		อึ้งๆ	ไทย	เจ้าหน้าที่รับ-จ่าย F/G	29/03/2021
139	11901	นาย		อึ้งๆ	ไทย	พนักงานผลิต	01/09/2021
140	11902	นาย		อึ้งๆ	ไทย	เจ้าหน้าที่ซ่อมสร้าง	01/09/2021
141	11917	นาย		อึ้งๆ	ไทย	เจ้าหน้าที่ซ่อมบำรุงเครื่องกล/ไฟฟ้า	10/01/2022
142	11924	นาย		อึ้งๆ	ไทย	Process Engineer	01/02/2022
143	11925	นาย		อึ้งๆ	ไทย	พนักงานซ่อมสร้าง	18/04/2022
144	11973	นาย		อึ้งๆ	ไทย	พนักงานผลิต	18/04/2022
145	11983	นาย		อึ้งๆ	ไทย	พนักงานผลิต	21/09/2022
146	11984	นาย		อึ้งๆ	ไทย	พนักงานผลิต	18/04/2022
147	12075	นาย		อึ้งๆ	ไทย	เจ้าหน้าที่ Tooling	17/05/1993
148	12093	นาย		อึ้งๆ	ไทย	พนักงานผลิต	01/04/2000
149	12094	นาย		อึ้งๆ	ไทย	เจ้าหน้าที่ Audit Process	06/03/2006
150	12121	นาย		จตุรวิ	ไทย	เจ้าหน้าที่ ERP / RM Control	05/06/2006
151	12130	นาย		อึ้งๆ	ไทย	พนักงานผลิต	19/07/2006
152	12136	นาย		อึ้งๆ	ไทย	พนักงานผลิต	10/01/2007
153	12137	นาย		อึ้งๆ	ไทย	พนักงานผลิต	23/09/2009
154	12169	นาย		อึ้งๆ	ไทย	พนักงานผลิต	11/03/2010
155	12184	นาย		ระบธ	ไทย	เจ้าหน้าที่ส่วนโรงงานผู้เขียนเอกสาร	23/03/2011
156	12188	นาย		อึ้งๆ	ไทย	พนักงานผลิต	18/07/2011
157	12283	นาย		อึ้งๆ	ไทย	เจ้าหน้าที่ซ่อมสร้าง	26/03/2013
158	12367	นาย		อึ้งๆ	ไทย	วิศวกรซ่อมบำรุง	27/06/2013
159	12480	นาย		อึ้งๆ	ไทย	พนักงานผลิต	19/01/2015
160	12500	นาย		อึ้งๆ	ไทย	พนักงานผลิต	19/01/2015
161	12503	นาย		อึ้งๆ	ไทย	พนักงานผลิต	19/01/2015
162	12514	นาย		อึ้งๆ	ไทย	พนักงานผลิต	06/04/2015
163	12515	นาย		อึ้งๆ	ไทย	พนักงานผลิต	01/07/2015
164	12576	นาย		อึ้งๆ	ไทย	เจ้าหน้าที่รับ-จ่าย F/G	01/02/2016
165	12593	นาย		อึ้งๆ	ไทย	เจ้าหน้าที่ซ่อมสร้าง	07/03/2016
166	12603	นาย		ระบธ	ไทย	หัวหน้าส่วนผลิตไฟฟ้า	25/12/2017
167	12607	นาย		ระบธ	ไทย	พนักงานผลิต	

168	12685	นาย		อึ้งๆ	ไทย	พนักงานผลิต	25/12/2017
169	12686	นาย		อึ้งๆ	ไทย	พนักงานผลิต	23/01/2018
170	12757	นาย		อึ้งๆ	ไทย	พนักงานผลิต	23/01/2018
171	12788	นาย		จตุรวิ	ไทย	พนักงานผลิต	01/07/2019
172	12789	นาย		จตุรวิ	ไทย	เจ้าหน้าที่ควบคุมกระบวนการผลิต	11/12/2018
173	12790	นาย		อึ้งๆ	ไทย	พนักงานผลิต	16/02/2020
174	12791	นาย		อึ้งๆ	ไทย	พนักงานผลิต	01/07/2019
175	12794	นาย		อึ้งๆ	ไทย	พนักงานผลิต	16/02/2020
176	12821	นาย		ระบธ	ไทย	พนักงานผลิต	16/02/2020
177	12872	นาย		อึ้งๆ	ไทย	พนักงานผลิต	29/01/2021
178	12891	นาย		อึ้งๆ	ไทย	พนักงานผลิต	29/01/2021
179	12895	นาย		อึ้งๆ	ไทย	เจ้าหน้าที่ Tooling	16/03/2021
180	13017	นาย		อึ้งๆ	ไทย	พนักงานผลิต	21/05/2021
181	13031	นาย		อึ้งๆ	ไทย	พนักงานผลิต	30/08/2021
182	13052	นาย		อึ้งๆ	ไทย	พนักงานผลิต	10/01/2022
183	13058	นาย		อึ้งๆ	ไทย	พนักงานผลิต	10/01/2022
184	13099	นาย		อึ้งๆ	ไทย	พนักงานผลิต	01/02/2022
185	13101	นาย		อึ้งๆ	ไทย	พนักงานผลิต	17/03/2022
186	13102	นาย		อึ้งๆ	ไทย	พนักงานผลิต	17/03/2022
187	13105	นาย		อึ้งๆ	ไทย	พนักงานผลิต	21/07/2022
188	13124	นาย		อึ้งๆ	ไทย	พนักงานผลิต	21/07/2022
189	13126	นาย		อึ้งๆ	ไทย	พนักงานผลิต	15/08/2022
190	13129	นาย		อึ้งๆ	ไทย	พนักงานผลิต	15/08/2022
191	13202	นาย		อึ้งๆ	ไทย	Process Engineer	22/09/2022
192	13256	นาย		อึ้งๆ	ไทย	พนักงานผลิต	25/10/2022
193	13257	นาย		อึ้งๆ	ไทย	พนักงานผลิต	25/10/2022
194	13258	นาย		อึ้งๆ	ไทย	พนักงานผลิต	22/11/1993
195	13284	นาย		อึ้งๆ	ไทย	เจ้าหน้าที่ ERP	15/07/2004
196	13301	นาย		อึ้งๆ	ไทย	พนักงานผลิต	10/01/2005
197	13302	นาย		อึ้งๆ	ไทย	พนักงานผลิต	20/04/2005
198	13501	นาย		อึ้งๆ	ไทย	พนักงานผลิต	08/08/2006
199	13509	นาย		อึ้งๆ	ไทย	พนักงานผลิต	16/01/2007
200	13547	นาย		อึ้งๆ	ไทย	เจ้าหน้าที่รับ-ประกันคุณภาพ	18/04/2007
201	13626	นาย		อึ้งๆ	ไทย	เจ้าหน้าที่รับ-ประกันคุณภาพ	25/04/2007
202	13627	นาย		อึ้งๆ	ไทย	พนักงานผลิต	07/04/2007
203	13628	นาย		อึ้งๆ	ไทย	พนักงานผลิต	29/11/2007
204	13629	นาย		ระบธ	ไทย	พนักงานผลิต	23/02/2010
205	13631	นาย		อึ้งๆ	ไทย	พนักงานผลิต	01/07/2010
206	13632	นาย		อึ้งๆ	ไทย	พนักงานผลิต	23/09/2010
207	13655	นาย		อึ้งๆ	ไทย	เจ้าหน้าที่รับ-ประกันคุณภาพ	11/07/2011
208	13656	นาย		อึ้งๆ	ไทย	เจ้าหน้าที่รับ-ประกันคุณภาพ	06/08/2012
209	13658	นาย		อึ้งๆ	ไทย	พนักงานผลิต	26/11/2012
210	13684	นาย		อึ้งๆ	ไทย	พนักงานผลิต	10/01/2013
211	13685	นาย		อึ้งๆ	ไทย	พนักงานผลิต	10/06/2013
212	13700	นาย		จตุรวิ	ไทย	พนักงานผลิต	11/09/2013
213	13737	นาย		อึ้งๆ	ไทย	เจ้าหน้าที่ Kazan	19/01/2015
214	13738	นาย		อึ้งๆ	ไทย	พนักงานผลิต	24/06/2015
215	13739	นาย		อึ้งๆ	ไทย	พนักงานผลิต	14/10/2015
216	13740	นาย		อึ้งๆ	ไทย	พนักงานผลิต	25/01/2016
217	13755	นาย		อึ้งๆ	ไทย	พนักงานผลิต	01/02/2016
218	13819	นาย		อึ้งๆ	ไทย	พนักงานผลิต	04/12/2017
219	13820	นาย		อึ้งๆ	ไทย	พนักงานผลิต	12/03/2018
220	13821	นาย		อึ้งๆ	ไทย	พนักงานผลิต	01/10/2018
221	13860	นาย		อึ้งๆ	ไทย	เจ้าหน้าที่ซ่อมบำรุง	17/01/2019
222	13881	นาย		อึ้งๆ	ไทย	พนักงานผลิต	01/07/2019
223	13894	นาย		อึ้งๆ	ไทย	เจ้าหน้าที่รับ-ประกันคุณภาพ	11/11/2020
224	13910	นาย		อึ้งๆ	ไทย	วิศวกรไฟฟ้า	25/11/2020



225	13972	นาย		ชื่อฯ	ไทย	พนักงานผลิต	16/03/2021
226	13974	นาย		ชื่อฯ	ไทย	หัวหน้างาน Inprocess	30/07/2021
227	13999	นาย		สมเือง	ไทย	พนักงานผลิต	11/08/2021
228	14017	นาย		ชื่อฯ	ไทย	พนักงานผลิต	16/08/2021
229	14047	นาย		ชื่อฯ	ไทย	พนักงานผลิต	30/08/2021
230	14049	นาย		ชื่อฯ	ไทย	พนักงานผลิต	10/01/2022
231	14050	นาย		ชื่อฯ	ไทย	พนักงานผลิต	10/01/2022
232	14057	นาย		ชื่อฯ	ไทย	พนักงานผลิต	01/06/2022
233	14058	นาย		ชื่อฯ	ไทย	พนักงานผลิต	16/02/2005
234	14059	นาย		ชื่อฯ	ไทย	พนักงานผลิต	22/03/2004
235	14072	นาย		ชื่อฯ	ไทย	พนักงานผลิต	19/04/2004
236	14178	นายพรวิ		ชุตติ์	ไทย	เจ้าหน้าที่ EIP	21/03/2004
237	14207	นาย		ชื่อฯ	ไทย	พนักงานผลิต	04/01/2005
238	14210	นาย		ชื่อฯ	ไทย	พนักงานผลิต	16/02/2005
239	14211	นาย		ชื่อฯ	ไทย	พนักงานผลิต	22/01/2007
240	14213	นาย		ชื่อฯ	ไทย	พนักงานผลิต	17/12/2007
241	14214	นาย		ชื่อฯ	ไทย	พนักงานผลิต	28/01/2008
242	14215	นาย		ชื่อฯ	ไทย	พนักงานผลิต	23/09/2009
243	14216	นาย		ชื่อฯ	ไทย	พนักงานผลิต	18/01/2010
244	14218	นาย		ชื่อฯ	ไทย	พนักงานผลิต	25/01/2010
245	14219	นาย		ชื่อฯ	ไทย	พนักงานผลิต	23/08/2010
246	14284	นาย		ชื่อฯ	ไทย	พนักงานผลิต	14/01/2011
247	14285	นาย		ชื่อฯ	ไทย	พนักงานผลิต	11/07/2011
248	14286	นาย		ชื่อฯ	ไทย	พนักงานผลิต	28/09/2011
249	14303	นาย		ชื่อฯ	ไทย	เจ้าหน้าที่ Tooling	11/01/2012
250	14398	นาย		ชื่อฯ	ไทย	พนักงานผลิต	16/07/2012
251	14399	นาย		ชื่อฯ	ไทย	พนักงานผลิต	04/02/2013
252	14485	นาย		ชื่อฯ	ไทย	พนักงานผลิต	01/09/2017
253	14486	นาย		ชื่อฯ	ไทย	พนักงานผลิต	04/01/2021
254	14487	นาย		ชื่อฯ	ไทย	พนักงานผลิต	29/01/2021
255	14536	นาย		ชื่อฯ	ไทย	พนักงานผลิต	08/02/2021
256	14549	นาย		ชื่อฯ	ไทย	หัวหน้างานผลิต	08/02/2021
257	14563	นาย		ชื่อฯ	ไทย	Engineering Trainee	01/04/2021
258	14567	นายพรวิ		ชุตติ์	ไทย	ปฏิบัติการ	03/08/2021
259	14580	นาย		ชื่อฯ	ไทย	เจ้าหน้าที่ซ่อมบำรุงเครื่องกล/ไฟฟ้า	01/07/2022
260	14585	นาย		ชื่อฯ	ไทย	พนักงานผลิต	01/07/2013
261	14586	นาย		ชื่อฯ	ไทย	พนักงานผลิต	22/04/2019
262	14613	นาย		ชื่อฯ	ไทย	พนักงานผลิต	16/03/2021
263	14615	นาย		ชื่อฯ	ไทย	พนักงานผลิต	22/09/2022
264	14616	นาย		ชื่อฯ	ไทย	พนักงานผลิต	18/12/2003
265	14630	นาย		ชื่อฯ	ไทย	เจ้าหน้าที่ชั่วคราว	05/10/2009
266	14631	นาย		ชื่อฯ	ไทย	เจ้าหน้าที่ชั่วคราว	23/05/2011
267	14679	นาย		ชื่อฯ	ไทย	พนักงานผลิต	14/11/2011
268	14681	นาย		ชื่อฯ	ไทย	พนักงานผลิต	08/05/2012
269	14682	นาย		ชื่อฯ	ไทย	เจ้าหน้าที่ Kalzena	25/05/2015
270	14685	นาย		ชื่อฯ	ไทย	พนักงานผลิต	28/09/2015
271	14718	นาย		ชื่อฯ	ไทย	พนักงานผลิต	02/07/2018
272	14719	นาย		ชื่อฯ	ไทย	พนักงานผลิต	07/02/2022





แบบรายงานผลการปฏิบัติงานกฎหมายว่าด้วยการจ้างงานคนพิการ ประจำปี 2565

ส่วนที่ 1

รายงานผลการปฏิบัติงานกฎหมายว่าด้วยการจ้างงาน ประจำปี 2565...  
ข้าพเจ้า บริษัท / ห้างหุ้นส่วน / ไรซ์ฟาร์ม/อื่นๆ อี.เอส.อาร์.เอ็น.แอล. โพรเซสส์ โปรดักส์ จำกัด ไรซ์ฟาร์ม  
เลขทะเบียนนายจ้าง (ประกันสังคม) 1001209281

ขอส่งเอกสารประกอบการรายงานผลการปฏิบัติงานกฎหมาย ประจำปี 2565 ดังนี้

<b>มาตรา 33 (จ้างงานคนพิการ)</b>	<b>มาตรา 34 (ส่งเงินเข้ากองทุน)</b>	<b>มาตรา 35 (จัดให้สัมปทาน)</b>
<input checked="" type="checkbox"/> แบบรายงานการจ้างคนพิการปี 2565... (จพ. 1-1,1-2)	<input type="checkbox"/> แบบรายงานการจ้างคนพิการปี 2565... (จพ. 1-1,1-3)	<input type="checkbox"/> (จพ. 1-1,1-4)
<input checked="" type="checkbox"/> สำเนาบัตรประชาชนคนพิการ	<input type="checkbox"/> สำเนา สปส. 1-10 ส่วนที่ 1 ประจำปี 2565	<input type="checkbox"/> หนังสือแจ้งผลการให้สิทธิและรับสิทธิมาตรา 35 ข้อย่อยโดยสำนักงานจัดหางานกรุงเทพฯ หรือจังหวัดแล้วแต่กรณี
<input checked="" type="checkbox"/> สำเนา สปส. 1-10 ส่วนที่ 2 ประจำปี 2565	<input type="checkbox"/> ของประกันสังคมเดือน ค.ค. 2564	<input type="checkbox"/> สำเนาบัตรประจำตัวคนพิการและผู้ดูแลคนพิการ
<input checked="" type="checkbox"/> สำเนา สปส. 1-10 ส่วนที่ 2 ประจำปี 2565	<input type="checkbox"/> หนังสือมอบอำนาจ (ติดอากรแสตมป์) กรณีที่กระทำการแทนผู้มีอำนาจ	<input type="checkbox"/> สำเนา สปส. 1-10 ส่วนที่ 1 ประจำปี 2565
<input type="checkbox"/> หนังสือมอบอำนาจ (ติดอากรแสตมป์) กรณีที่กระทำการแทนผู้มีอำนาจ	<input type="checkbox"/> หนังสือมอบอำนาจ (ติดอากรแสตมป์) กรณีที่กระทำการแทนผู้มีอำนาจ	<input type="checkbox"/> ของประกันสังคมเดือน ค.ค. 2564
<input type="checkbox"/> หลักฐานการจ้างเงินเดือนหรือการจ้างรายสัปดาห์เดือน ม.ค. 2565 ถึงปัจจุบัน	<input type="checkbox"/> หนังสือแสดงจำนวนครุภัณฑ์จ้างและบุคลากรประเภทอื่น	<input type="checkbox"/> หนังสือแสดงจำนวนครุภัณฑ์จ้างและบุคลากรประเภทอื่น
<input type="checkbox"/> หนังสือแสดงจำนวนครุภัณฑ์จ้างและบุคลากรประเภทอื่น	<input type="checkbox"/> หนังสือแสดงจำนวนครุภัณฑ์จ้างและบุคลากรประเภทอื่น	<input type="checkbox"/> หนังสือแสดงจำนวนครุภัณฑ์จ้างและบุคลากรประเภทอื่น

\*หมายเหตุ\* 1. เอกสารที่นำส่งต้องเป็นกระดาษขนาด A4 และให้แนบผู้มีอำนาจ หรือมอบอำนาจที่ได้รับมอบอำนาจ  
2. หากเจ้าหน้าที่ตรวจสอบแล้วพบว่ามีการรายงานการจ้างงานที่ผิดปกติดังกล่าวให้ดำเนินการให้ถูกต้องตามกฎหมายภายใน 45 วัน

ไป ผู้ประสานงาน อี.เอส.อาร์. โปรดักส์ จำกัด ไรซ์ฟาร์ม  
เบอร์ติดต่อ 063-9666455  
วันที่ 16/1/65  
ลงชื่อ ..... ผู้แทนนิติบุคคล  
วันที่ 16/1/65

แบบรายงานผลการปฏิบัติงานกฎหมายว่าด้วยการจ้างงานคนพิการ ประจำปี 2565

ส่วนที่ 2

รายงานผลการปฏิบัติงานกฎหมายว่าด้วยการจ้างงาน ประจำปี 2565...  
ข้าพเจ้า บริษัท / ห้างหุ้นส่วน / ไรซ์ฟาร์ม/อื่นๆ อี.เอส.อาร์.เอ็น.แอล. โพรเซสส์ โปรดักส์ จำกัด ไรซ์ฟาร์ม  
เลขทะเบียนนายจ้าง (ประกันสังคม) 1001209281

<b>การตรวจสอบเอกสารเบื้องต้น</b>	<b>การตรวจสอบเอกสารเบื้องต้น</b>
<input type="checkbox"/> เอกสารครบถ้วน	<input type="checkbox"/> ยังไม่ได้ปฏิบัติตามกฎหมาย
<input checked="" type="checkbox"/> สำเนา สปส. 1-10 ส่วนที่ 1 ประจำปี 2565	<input type="checkbox"/> ปฏิบัติไม่ครบถ้วน
<input checked="" type="checkbox"/> หนังสือแจ้งผลการให้สิทธิและรับสิทธิมาตรา 35	<input type="checkbox"/> ปฏิบัติไม่ครบถ้วน

เจ้าหน้าที่ผู้ประสานงาน อี.เอส.อาร์. โปรดักส์ จำกัด ไรซ์ฟาร์ม  
เบอร์ติดต่อ 063-9666455  
ลงชื่อ ..... ผู้แทนนิติบุคคล  
วันที่ 16/1/65

แบบรายงานผลการปฏิบัติงานกฎหมายว่าด้วยการจ้างงานคนพิการประจำปี 2565

วันที่ 16 กุมภาพันธ์ 2565

เรื่อง การปฏิบัติงานกฎหมายว่าด้วยการจ้างงานคนพิการ ประจำปี 2565

เรียน พัฒนาลังและความมั่นคงของมนุษย์จังหวัด ไรซ์ฟาร์ม

ตามที่นายจ้างหรือเจ้าของสถานประกอบการ มีหน้าที่ต้องปฏิบัติตามกฎหมายว่าด้วยการจ้างงานคนพิการ ตามพระราชบัญญัติส่งเสริมและพัฒนาคุณภาพชีวิตคนพิการ พ.ศ. 2550 และที่แก้ไขเพิ่มเติม โดยการจ้างงานคนพิการตามมาตรา 33 ส่งเสริมอาชีพตามมาตรา 35 หรือส่งเงินเข้ากองทุนส่งเสริมและพัฒนาคุณภาพชีวิตภายในวันที่ 31 มีนาคม ของแต่ละปี นั้น

บริษัท/ห้างหุ้นส่วน/อื่นๆ อี.เอส.อาร์. โปรดักส์ จำกัด

ที่ตั้งเลขที่ 7/17 รอย. หมู่ 4 แขวง/ตำบล หนองปรือ  
เขต/อำเภอ ปะนาอูญ จังหวัด ราชบุรี เบอร์โทรศัพท์ 078-650493  
เลขทะเบียนนายจ้าง (ตามประกันสังคม 10 หลัก) 1001209281

ขอรายงานผลการปฏิบัติงานกฎหมายว่าด้วยการจ้างงานคนพิการ ดังนี้

- จำนวนลูกจ้างที่มีใบคนพิการ ณ วันที่ 1 ตุลาคม 2564 ทุกสาขา 601 คน
- จำนวนคนพิการที่ต้องรับเข้าทำงานตามอัตราส่วน (100 : 1) 6 คน
- รับคนพิการตามมาตรา 33 แล้ว 7 คน
- ส่งเงินเข้ากองทุนฯ ตามมาตรา 34 - คน
- เงินต้น - บาท
- ดอกเบี้ย (นับตั้งแต่ ..... ) - บาท
- จัดส่งเสริมอาชีพตามมาตรา 35 - คน

จึงเรียนมาเพื่อโปรดพิจารณา

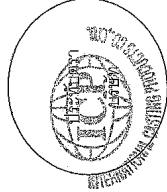

ขอแสดงความนับถือ

ลงชื่อ ..... นายจ้าง/ผู้รับมอบอำนาจ

( อ. อี.เอส.อาร์. โปรดักส์ จำกัด )  
ตำแหน่ง กรรมการผู้จัดการ  
วันที่ 16 กุมภาพันธ์ 2565

การทราวจดเอกสารเบื้องต้น



รายชื่อลูกจ้างคนพิการในสถานประกอบการตามมาตรา 33

ชื่อสถานประกอบการ..... ไร่หนองไผ่น้อย เทศบาล..... เลขทะเบียนนายจ้าง (ตามประกันสังคม 10 หลัก)..... 1001299281.....

ลูกจ้างที่มีใช้คนพิการ จำนวน..... ๒๐1..... คน และมีลูกจ้างคนพิการตามมาตรา 33 จำนวน..... 7..... คน

ลำดับ	ชื่อ - สกุล (คนพิการ)	เพศ	อายุ (ปี)	การศึกษา	เลขประจำตัวประชาชน	ประเภทความพิการ	วันเริ่มทำงาน	วันสิ้นสุด	อัตราเงินเดือน	ตำแหน่งงาน
1	พิชญนัท กิจทองดี,	ช	25			สติปัญญา, เรียนรู้	1 ม.ค. ๖5	31 ธ.ค. ๖5	330	เจ้าหน้าที่ช่วยเรียนสอน
2	ปิ่นชนาญ บุรณ: นิวัฒน์ -	ช	27			สติปัญญา, เรียนรู้	1 ม.ค. ๖5	31 ธ.ค. ๖5	330	เจ้าหน้าที่ช่วยเรียนสอน
3	อวดล บุณ: ปรารถนา -	ช	27			สติปัญญา	1 ม.ค. ๖5	31 ธ.ค. ๖5	330	เจ้าหน้าที่ช่วยเรียนสอน
4	สุรดิษฐ์ อดุลย์ -	ช	21			ประสาทสัมผัส	1 ม.ค. ๖5	31 ธ.ค. ๖5	330	เจ้าหน้าที่ช่วยเรียนสอน
5	สุพมณีน พานิชกิจ -	ช	24			สติปัญญา, เรียนรู้	1 ม.ค. ๖5	31 ธ.ค. ๖5	330	เจ้าหน้าที่ช่วยเรียนสอน
6	รณภา บุณ: อดุลย์ -	ช	24			สติปัญญา, เรียนรู้	1 ม.ค. ๖5	31 ธ.ค. ๖5	330	เจ้าหน้าที่ช่วยเรียนสอน
7	วริณพร พงษ์นิมิต -	ช	20			ประสาทสัมผัส	1 ม.ค. ๖5	31 ธ.ค. ๖5	330	เจ้าหน้าที่ช่วยเรียนสอน

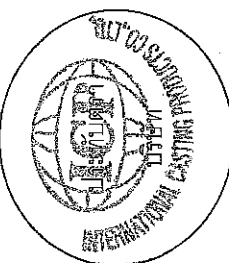

หมายเหตุ ต้องแนบสำเนาบัตรประจำตัวคนพิการ พร้อมรับรองสำเนาถูกต้อง





**Somboon Advance Technology Public Company Limited.**  
**Somboon Malleable Iron Industrial Co., Ltd.**  
**Bangkok Spring Industrial Co., Ltd.**  
**Somboon Froging Technology Co., Ltd.**  
**International Casting Products Co., Ltd.**

#### สัญญาว่าจ้างแบบมีกำหนดระยะเวลา

เขียนที่ บริษัท อินเดอร์เนชั่นแนล แคสติ้ง โปรดักส์ จำกัด

สัญญานี้ทำขึ้นเมื่อวันที่ 1 มกราคม 2565 ระหว่าง บริษัท อินเดอร์เนชั่นแนล แคสติ้ง โปรดักส์ จำกัด ตั้งอยู่เลขที่ 7/137 หมู่ 4 นิคมอุตสาหกรรมอมตะซิตี้ ตำบลบางยางพร อำเภอปาดังเบซาร์ จังหวัดยะลา โดย นายวันชัย รอดมา

ผู้รับมอบอำนาจ ซึ่งต่อไปในสัญญานี้เรียกว่า "บริษัท" ฝ่ายหนึ่งกับ นายณัฐนันท์ กิจดวงค์

ถือบัตรประชาชนเลขที่ ..... ซึ่งต่อไปในสัญญานี้

เรียกว่า "พนักงาน" อีกฝ่ายหนึ่ง

คู่สัญญาทั้งสองฝ่ายตกลงทำสัญญากันดังมีข้อความต่อไปนี้

ข้อที่ 1 "บริษัท" ตกลงรับ "พนักงาน" เพื่อเข้าทำงานในบริษัท ในตำแหน่งเจ้าหน้าที่ส่งเสริมชุมชน  
ข้อที่ 2 "พนักงาน" ตกลงทำงานให้กับ "บริษัท" ตามตำแหน่งงานที่บริษัทว่าจ้างไปปฏิบัติงานในตำแหน่งที่ระบุตามข้อที่ 1  
ข้อที่ 3 ระยะเวลาของสัญญาจ้าง ให้สัญญาฉบับนี้มีผลบังคับตั้งแต่วันที่ 1 มกราคม 2565 - วันที่ 31 ธันวาคม 2565  
ข้อที่ 4 "พนักงาน" ตกลงปฏิบัติงานที่บ้านแม่บุญคุณมีโล จังหวัดยะลา และยอมรับอัตราเงินเดือนที่บริษัทจะจ่ายให้ ในอัตราวันละ 330.-บาท (สามร้อยสามสิบบาทถ้วน) และ "พนักงาน" จะเป็นผู้เสียภาษีเงินได้บุคคลธรรมดา (ภงด.91) เอง โดยตกลงและยินยอมให้บริษัทฯหักภาษี ณ ที่จ่ายตามประมวลรัษฎากรทุกครั้งที่ได้รับเงินเดือน  
เพื่อที่บริษัทฯ จะได้นำส่งกรมสรรพากรตามกฎหมาย

ข้อที่ 5 สวัสดิการที่ "บริษัท" จัดให้กับ "พนักงาน" ดังนี้

5.1 เบี้ยขยันรายเดือน อัตรากำหนดวันทำงานขั้นต่ำได้ เดือนแรก 500 บาท เดือนที่ 2=600 บาท เดือนที่ 3=900 บาท (ตามสถิติของผลการปฏิบัติงาน และได้รับแต่งตั้งเดือนแรกที่ทำงาน)

5.2 ขุดยูนiform 3 ชุด / ปี

ข้อที่ 6 "พนักงาน" ตกลงและยอมรับว่า บริษัทฯ มีสิทธิที่จะมอบหมายหน้าที่การงานอย่างใดอย่างหนึ่ง รวมทั้งการเปลี่ยนแปลงเวลาการทำงานและการโยกย้ายตำแหน่งหน้าที่ซึ่งบริษัทฯ เห็นสมควรให้ "พนักงาน" ปฏิบัติทั้งในหรือนอกสำนักงานหรือในสถานที่ต่าง ๆ ได้ตามความเหมาะสมกับการดำเนินงานของบริษัท

ข้อที่ 7 "พนักงาน" ตกลงและยินยอมที่จะปฏิบัติตามระเบียบข้อบังคับของบริษัทฯ ทุกประการ ทั้งที่มีอยู่แล้วและที่จะประกาศใช้ต่อไปรวมทั้งจะเชื่อฟังคำสั่งของผู้บังคับบัญชาและปฏิบัติตามที่ "พนักงาน" ได้เริ่มงานกับบริษัทฯ

ข้อที่ 8 "พนักงาน" ยอมรับที่จะตั้งใจปฏิบัติงานที่ได้รับมอบหมาย ตามระเบียบข้อบังคับของบริษัทฯ ด้วยความซื่อสัตย์สุจริตและประพฤติตนอยู่ในศีลธรรมอันดีที่จะพยายามและแสวงหาความรู้เพิ่มเติมหรือการกระทำอื่น ๆ อันจะเป็นการส่งเสริมให้กิจการของบริษัทฯ ดำเนินธุรกิจต่อไปอย่างรวดเร็วและมีมั่นคง หากปรากฏว่า "พนักงาน" ไม่ได้กระทำดังเช่นที่กล่าวมาแล้วแล้วบริษัทฯ มีสิทธิบอกเลิกจ้างได้ทันที

ข้อที่ 9 "พนักงาน" จะอุทิศเวลาให้กับบริษัทฯ และจะไม่ประกอบกิจการอย่างหนึ่งอย่างใดอันอาจจะเป็นการแข่งกันกับกิจการของบริษัทฯ หรือกระทำการอย่างใดอันอาจก่อให้เกิดความเสียหายแก่กิจการของบริษัทฯ ไม่ว่าจะว่าเป็นโดยทางตรงหรือทางอ้อมก็ตาม

ข้อที่ 10 "พนักงาน" จะรักษานโยบายของบริษัทฯ และจะไม่นำความลับเกี่ยวกับกิจการบริษัทฯ ไปให้ผู้หนึ่งผู้ใดทราบเป็นอันขาดตลอดทั้งจะไม่ให้ความช่วยเหลือหรือให้คำปรึกษาแก่ผู้อื่น อันอาจเป็นการเสียหายหรือแข่งขันกับกิจการของบริษัทฯ

ข้อที่ 11 "พนักงาน" จะไม่รับประโยชน์หรืออามิสสินจ้าง หรือสิ่งตอบแทนอย่างหนึ่งอย่างใดจากผู้หนึ่งเนื่องในการปฏิบัติงาน  
ข้อที่ 12 หากฝ่ายใดฝ่ายหนึ่งประสงค์จะบอกเลิกสัญญานี้ในเวลาใด ๆ ก่อนครบกำหนดระยะเวลาของสัญญาต้องแจ้งให้คู่สัญญาอีกฝ่ายหนึ่งทราบเป็นลายลักษณ์อักษรล่วงหน้าไม่น้อยกว่า 30 (สามสิบ) วัน

ข้อที่ 13 "บริษัท" และ "พนักงาน" ตกลงทำสัญญาจ้างงานฉบับนี้ด้วยความสมัครใจและได้อ่านข้อความในสัญญาฉบับนี้เป็นที่เข้าใจโดยตลอดแล้วทุกข้อ จึงลงลายมือชื่อไว้ต่อหน้าพยาน ณ วัน เดือน ปี ดังกล่าวข้างต้น

ข้อที่ 14 "พนักงาน" รับทราบและยินยอมให้ "บริษัท" จ่ายเงินค่าจ้างและผลตอบแทนใด ๆ ผ่านบัญชีเงินเดือนตามหมายเลขบัญชีธนาคารที่พนักงานแจ้งให้บริษัทฯทราบ ตามธนาคารที่บริษัทฯ กำหนด

ลงชื่อ : ณัฐนันท์ กิจดวงค์ ..... กิจดวงค์  
(นายณัฐนันท์ กิจดวงค์)

ลงชื่อ : [ลายเซ็น] ..... บริษัท  
(นายวันชัย รอดมา)

ลงชื่อ : [ลายเซ็น] ..... พยาน  
(นายสุคนธ์ เมธยา)

ลงชื่อ : [ลายเซ็น] ..... พยาน  
(นายวิเชษฐ ภาวกรกริ่งโขกร)





**Somboon Advance Technology Public Company Limited.**  
**Somboon Malleable Iron Industrial Co., Ltd.**  
**Bangkok Spring Industrial Co., Ltd.**  
**Somboon Frogging Technology Co., Ltd.**  
**International Casting Products Co., Ltd.**

#### สัญญาว่าจ้างแบบมีกำหนดระยะเวลา

เขียนที่ บริษัท อินเดอร์เนชั่นแนล แคสติ้ง โปรดักส์ จำกัด

สัญญานี้ทำขึ้นเมื่อวันที่ 1 มกราคม 2565 ระหว่าง บริษัท อินเดอร์เนชั่นแนล แคสติ้ง โปรดักส์ จำกัด ตั้งอยู่เลขที่ 7/137 หมู่ 4 นิคมอุตสาหกรรมตะกั่วถั่ว ตำบลบางยางพร อำเภอปลวกแดง จังหวัดระยอง โดย นายวันชัย รอดมา

ผู้รับมอบอำนาจ ซึ่งต่อไปในสัญญาเรียกว่า "บริษัท" ฝ่ายหนึ่งกับ นางสาวพินิตนาถ บุระณะพิมพ์  
ถือบัตรประชาชนเลขที่

ซึ่งต่อไปในสัญญาเรียกว่า "พนักงาน" อีกฝ่ายหนึ่ง

คู่สัญญาทั้งสองฝ่ายตกลงทำสัญญากันดังข้อความต่อไปนี้

ข้อที่ 1 "บริษัท" ตกลงรับ "พนักงาน" เพื่อทำงานในบริษัท ในตำแหน่งเจ้าหน้าที่ส่งเสริมชุมชน  
ข้อที่ 2 "พนักงาน" ตกลงทำงานให้กับ "บริษัท" ตามตำแหน่งงานที่บริษัทว่าจ้างให้ปฏิบัติงานในตำแหน่งที่ระบุตามข้อที่ 1  
ข้อที่ 3 ระยะเวลาของสัญญาจ้าง ให้สัญญาฉบับนี้มีผลบังคับ วันที่ 1 มกราคม 2565 - วันที่ 31 ธันวาคม 2565  
ข้อที่ 4 "พนักงาน" ตกลงปฏิบัติงานที่ บ้านบุญคุณมีไธ จังหวัดจะเจียงเทรา และยอมรับอัตราเงินเดือนที่บริษัท จะจ่ายให้  
ในอัตราวันละ 330.- บาท (สามร้อยสามสิบบาทถ้วน) และ "พนักงาน" จะเป็นผู้เสียภาษีเงินได้บุคคลธรรมดา  
(ภงด.91) เอง โดยตกลงและยินยอมไม่ให้บริษัทหักภาษี ณ ที่จ่ายตามประมวลรัษฎากรทุกครั้งที่ได้รับเงินเดือน

เพื่อที่บริษัท จะได้นำส่งกรมสรรพากรตามกฎหมาย

ข้อที่ 5 สวัสดิการที่ "บริษัท" จัดให้กับ "พนักงาน" ดังนี้

5.1 เบี้ยขยันรายเดือน อัตราหักจากวันตามขั้นบันได เดือนแรก 500 บาท เดือนที่ 2=600 บาท เดือนที่ 3=900 บาท  
(ตามสถิติเวลาการมาทำงาน และได้รับเลยตั้งแต่เดือนแรกที่ทำงาน)

5.2 ขุดยูนiform 3 ชุด / ปี

ข้อที่ 6 "พนักงาน" ตกลงและยอมรับว่า บริษัท มีสิทธิที่จะมอบหมายหน้าที่การงานอย่างใดอย่างหนึ่ง รวมทั้งการ  
เปลี่ยนแปลงเวลาการทำงานและการย้ายตำแหน่งหน้าที่ซึ่งบริษัท เห็นสมควรให้ "พนักงาน" ปฏิบัติทั้งในหรือ  
นอกสำนักงานหรือในสถานที่ต่าง ๆ ได้ตามความเหมาะสมกับการดำเนินงานของบริษัท

ข้อที่ 7 "พนักงาน" ตกลงและยินยอมที่จะปฏิบัติตามระเบียบข้อบังคับของบริษัท ทุกประการ ทั้งที่มีอยู่แล้วและที่จะ  
ประกาศใช้ต่อไปรวมทั้งจะเสียค่าใช้จ่ายของผู้นับตั้งแต่วันที่ "พนักงาน" ได้เริ่มงานกับ  
บริษัท

ข้อที่ 8 "พนักงาน" ยอมรับที่จะตั้งใจปฏิบัติงานที่ได้รับมอบหมาย ตามระเบียบข้อบังคับของบริษัท ด้วยความซื่อสัตย์  
สุจริตและประพฤติตนอยู่ในศีลธรรมอันดีทั้งจะพยายามและแสวงหาความรู้เพิ่มเติมหรือการกระทำการอื่น ๆ อันจะ  
เป็นการส่งเสริมให้กิจการของบริษัท ดำเนินสุดหน้าไปอย่างรวดเร็วและมั่นคง หากปรากฏว่า "พนักงาน" มีได้  
กระทำดังเช่นที่กล่าวมาแล้วบริษัท มีสิทธิบอกเลิกจ้างได้ทันที

ข้อที่ 9 "พนักงาน" จะอุทิศเวลาให้กับบริษัท และจะไม่ประกอบกิจการอย่างหนึ่งอย่างใดอันอาจจะเป็นการแข่งขันกับ  
กิจการของบริษัท หรือกระทำการอย่างหนึ่งอย่างใดอันอาจก่อให้เกิดความเสียหายแก่กิจการของบริษัท ไม่ว่า  
จะเป็นโดยตรงหรือทางอ้อมก็ตาม

ข้อที่ 10 "พนักงาน" จะรักษามลประโยชน์ของบริษัท และจะไม่นำความลับเกี่ยวกับกิจการบริษัท ไปให้ผู้หนึ่งผู้ใดทราบ  
เป็นอันขาดตลอดทั้งจะไม่ให้ความช่วยเหลือหรือให้คำปรึกษาแก่ผู้อื่น อันอาจเป็นการเสียหายหรือแข่งขันกับกิจการ  
ของบริษัท

ข้อที่ 11 "พนักงาน" จะไม่รับประโยชน์หรืออานิสงส์เงินจ้าง หรือสิ่งตอบแทนอย่างหนึ่งอย่างใดจากผู้หนึ่งเนื่องในการปฏิบัติงาน  
ข้อที่ 12 หากฝ่ายใดฝ่ายหนึ่งประสงค์จะบอกเลิกสัญญาก่อนครบกำหนดระยะเวลาของสัญญาต้องแจ้งให้  
คู่สัญญาอีกฝ่ายหนึ่งทราบเป็นลายลักษณ์อักษรล่วงหน้าไม่น้อยกว่า 30 (สามสิบ) วัน

ข้อที่ 13 "บริษัท" และ "พนักงาน" ตกลงทำสัญญาจ้างงานฉบับนี้ด้วยความสมัครใจและได้อ่านข้อความในสัญญาฉบับนี้  
เป็นที่เข้าใจโดยตลอดแล้วทุกข้อ จึงลงลายมือชื่อไว้ต่อหน้าพยาน ณ วัน เดือน ปี ดังกล่าวข้างต้น

ข้อที่ 14 "พนักงาน" รับทราบและยินยอมให้ "บริษัท" จ่ายเงินค่าจ้างและผลตอบแทนใด ๆ ผ่านบัญชีเงินเดือนตามหมายเลข  
บัญชีธนาคารที่พนักงานแจ้งให้บริษัททราบ ตามธนาคารที่บริษัท กำหนด

ลงชื่อ ส.ไพสิณนา มณฑล... (นางสาวพินิตนาถ บุระณะพิมพ์)

ลงชื่อ.....บริษัท  
(นายวันชัย รอดมา)

ลงชื่อ.....พยาน  
(นายสุคนธ์ นมฉาย)

ลงชื่อ.....พยาน  
(นายวิเชษฐ์ ภาวกรเกียรติ)





**Somboon Advance Technology Public Company Limited.**  
**Somboon Malleable Iron Industrial Co.,Ltd.**  
**Bangkok Spring Industrial Co.,Ltd.**  
**Somboon Frogging Technology Co.,Ltd.**  
**Intervention Casting Products Co.,Ltd.**

**สัญญาว่าจ้างแบบมีกำหนดระยะเวลา**

เรียนที่ บริษัท อินเดอร์เนชั่นแนล แคสติ้ง โปรดักส์ จำกัด

สัญญานี้ทำขึ้นเมื่อวันที่ 1 มกราคม 2565 ระหว่าง บริษัท อินเดอร์เนชั่นแนล แคสติ้ง โปรดักส์ จำกัด ตั้งอยู่เลขที่ 7/137 หมู่ 4 นิคมอุตสาหกรรมอมตะซิตี้ ตำบลบางยางพร อำเภอโคกแดง จังหวัดระยอง โดย นายวันชัย รอดมา ผู้รับมอบอำนาจ ซึ่งต่อไปในสัญญาเรียกว่า "บริษัท" ฝ่ายหนึ่งกับ นายภูวดล ขุนดิบบรรเทง อยู่บ้านเลขที่ 81/2 ถ.หลวงแพ่ง แขวงชุมทอง เขตลาดกระบัง กรุงเทพมหานคร ถือบัตรประชาชนเลขที่ 1 4704 00190 29 4 ซึ่งต่อไปในสัญญาเรียกว่า "พนักงาน" อีกฝ่ายหนึ่ง

คู่สัญญาทั้งสองฝ่ายตกลงทำสัญญากันดังมีข้อความต่อไปนี้

- ข้อที่ 1 "บริษัท" ตกลงรับ "พนักงาน" เพื่อเข้าทำงานในบริษัท ในตำแหน่งเจ้าหน้าที่ส่งเสริมชุมชน
- ข้อที่ 2 "พนักงาน" ตกลงทำงานให้กับ "บริษัท" ตามตำแหน่งงานที่บริษัทว่าจ้างให้ปฏิบัติงานในตำแหน่งที่ระบุตามข้อที่ 1
- ข้อที่ 3 ระยะเวลาของสัญญาจ้าง ให้สัญญาฉบับนี้มีผลบังคับตั้งแต่วันที่ 1 มกราคม 2565 - วันที่ 31 ธันวาคม 2565
- ข้อที่ 4 "พนักงาน" ตกลงปฏิบัติงานที่บ้านมัญญาคมิโล จังหวัดฉะเชิงเทรา และยอมรับอัตราเงินเดือนที่บริษัทจะจ่ายให้ในอัตราวันละ 330.-บาท (สามร้อยสามสิบบาทถ้วน) และ "พนักงาน" จะเป็นผู้เสียภาษีเงินได้บุคคลธรรมดา (ภงด.91) เอง โดยตกลงและยินยอมให้บริษัทหักภาษี ณ ที่จ่ายตามประมวลรัษฎากรทุกครั้งที่ได้รับเงินเดือน เพื่อที่บริษัทจะได้ยื่นส่งกรมสรรพากรตามกฎหมาย
- ข้อที่ 5 สวัสดิการที่ "บริษัท" จัดให้กับ "พนักงาน" ดังนี้
- 5.1 เบี้ยขยันรายเดือน อัตราแก่นำนานขึ้นบันได เดือนแรก 500 บาท เดือนที่ 2=600 บาท เดือนที่ 3=900 บาท (ตามสถิติเวลาการมาทำงาน และได้รับเลยตั้งแต่เดือนแรกที่ทำงาน)
- 5.2 ขุดยูนiform 3 ชุด / ปี
- ข้อที่ 6 "พนักงาน" ตกลงและยินยอมว่า บริษัท มีสิทธิที่จะมอบหมายให้ทำงานอย่างใดอย่างหนึ่ง รวมทั้งการเปลี่ยนแปลงเวลาการทำงานและการย้ายตำแหน่งหน้าที่ซึ่งบริษัท เห็นสมควรให้ "พนักงาน" ปฏิบัติทั้งในหรือนอกสำนักงานหรือในสถานที่ต่าง ๆ ได้ตามความเหมาะสมกับการดำเนินงานของบริษัท
- ข้อที่ 7 "พนักงาน" ตกลงและยินยอมที่จะปฏิบัติตามระเบียบข้อบังคับของบริษัท ทุกประการ ทั้งที่มีอยู่แล้วและที่จะประกาศใช้ต่อไปรวมทั้งจะต้องฟังคำสั่งของผู้บังคับบัญชาและตั้งขึ้นไป นับตั้งแต่วันที่ "พนักงาน" ได้เริ่มงานกับบริษัท

ข้อที่ 8 "พนักงาน" ยอมรับที่จะตั้งใจปฏิบัติงานหน้าที่ที่ได้รับมอบหมาย ตามระเบียบข้อบังคับของบริษัท ด้วยความซื่อสัตย์สุจริตและประพฤติตนอยู่ในศีลธรรมอันดีที่จะพยายามและแสดงความคิดเห็นหรือการกระทำการอื่น ๆ อันจะเป็นการส่งเสริมให้กิจการของบริษัท ดำเนินธุรกิจต่อไปอย่างรวดเร็วและมั่นคง หากปรากฏว่า "พนักงาน" มีได้กระทำดังเช่นที่กล่าวมาแล้วบริษัท มีสิทธิบอกเลิกจ้างได้ทันที

ข้อที่ 9 "พนักงาน" จะอุทิศเวลาให้กับบริษัท และจะไม่ประกอบกิจการอย่างอื่นอย่างใดอันอาจจะเป็นการแข่งชันกับกิจการของบริษัท หรือกระทำการอย่างหนึ่งอย่างใดอันอาจก่อให้เกิดความเสียหายแก่กิจการของบริษัท ไม่ว่าจะเป็นโดยทางตรงหรือทางอ้อมก็ตาม

ข้อที่ 10 "พนักงาน" จะรักษานโยบายของบริษัท และจะไม่ความลับเกี่ยวกับกิจการบริษัท ไม่ให้ผู้อื่นรู้โดยทราบเป็นอันขาดตลอดทั้งจะไม่ให้ความช่วยเหลือหรือให้คำปรึกษาแก่ผู้อื่น อันอาจเป็นการเสียหายหรือแข่งชันกับกิจการของบริษัท

ข้อที่ 11 "พนักงาน" จะไม่รับประโยชน์หรืออามิสสินจ้าง หรือสิ่งตอบแทนอย่างหนึ่งอย่างใดจากผู้อื่นเนื่องในการปฏิบัติงาน

ข้อที่ 12 หากฝ่ายใดฝ่ายหนึ่งประสงค์จะบอกเลิกสัญญาในเวลาที่ใด ๆ ก่อนครบกำหนดระยะเวลาของสัญญาต้องแจ้งให้คู่สัญญาอีกฝ่ายหนึ่งทราบเป็นลายลักษณ์อักษรล่วงหน้าไม่น้อยกว่า 30 (สามสิบ) วัน

ข้อที่ 13 "บริษัท" และ "พนักงาน" ตกลงทำสัญญาจ้างงานฉบับนี้ด้วยความสมัครใจและได้อ่านข้อความในสัญญาฉบับนี้เป็นที่เข้าใจโดยตลอดแล้วทุกข้อ จึงลงลายมือชื่อไว้ต่อหน้าพยาน ณ วัน เดือน ปี ดังกล่าวข้างต้น

ข้อที่ 14 "พนักงาน" รับทราบและยินยอมให้ "บริษัท" จ่ายเงินค่าจ้างและผลตอบแทนใด ๆ ผ่านบัญชีเงินเดือนตามหมายเลขบัญชีธนาคารที่พนักงานแจ้งให้บริษัททราบ ตามธนาคารที่บริษัท กำหนด

ลงชื่อ.....**ภูวดล ขุนดิบบรรเทง**.....พนักงาน

(นายภูวดล ขุนดิบบรรเทง)

ลงชื่อ.....**[ลายเซ็น]**.....บริษัท

(นายวันชัย รอดมา)

ลงชื่อ.....**[ลายเซ็น]**.....พยาน

(นายสุคนธ์ เมธเวทย์)

ลงชื่อ.....**[ลายเซ็น]**.....พยาน

(นายวิเศษ ภาวกรเกียรติ)



ภาคผนวก ฟ

เอกสารแสดงผลการทำงานของระบบจีพีเอส (GPS)  
ขนส่งทางอากาศ









บริษัท เทรนด์สปอตเตอร์ เทคโนโลยี (ประเทศไทย) จำกัด  
TRENDSPOTTER TECHNOLOGY THAILAND CO., LTD.  
TEL:02-1173185~8 FAX:02-1173189

## หนังสือรับรองการติดตั้งเครื่องบันทึกข้อมูลการเดินทางของรถ

เลขที่หนังสือ VT900T/620330

บริษัท เทรนด์สปอตเตอร์ เทคโนโลยี (ประเทศไทย) จำกัด

ที่อยู่/ที่ตั้งเลขที่ 81/63-64 หมู่ที่ 20 ต.รอก/ซอย ไทรอันเซ็นเตอร์ ถนน เทพารักษ์  
ตำบล/แขวง บางพลีใหญ่ อำเภอ/บางพลี บางพลี จังหวัด สมุทรปราการ  
รหัสไปรษณีย์ 10540 โทรศัพท์ 02-1173185 โทรสาร 02-1173189  
ได้ติดตั้งเครื่องบันทึกข้อมูลการเดินทางของรถรายละเอียดดังนี้

การรับรองจากกรมการขนส่งทางบก เลขที่ 269/2561  
ชนิด iStartek แบบ VT900 T  
หมายเลขเครื่อง 142171235458  
เครื่องอ่านบัตรแถบแม่เหล็ก ชนิด iStartek แบบ VT900-MSR17  
วันที่ติดตั้ง 16/03/2562  
ชื่อผู้ประกอบการขนส่ง/เจ้าของรถ บริษัท นิวไลฟ์ เวิลด์ เมทัล จำกัด  
เลขทะเบียนรถ 82-6293 จังหวัด ปทุมธานี  
หมายเลขคัสซี MP1FVM34T9T000800  
หมายเหตุ -

เครื่องบันทึกข้อมูลการเดินทางของรถดังกล่าวข้างต้น มีคุณลักษณะและระบบการทำงานตามที่ ขอรับรองว่า  
ได้รับรองจากกรมการขนส่งทางบก

กรณีเครื่องบันทึกข้อมูลการเดินทางของรถมีคุณลักษณะหรือระบบการทำงานไม่เป็นไปตามที่กรมการ  
ขนส่งทางบกได้ให้การรับรอง หรือมีการรายงานข้อมูลไม่ตรงข้อเท็จจริงหรือไม่สามารถรายงานข้อมูลได้ตามที่กรม  
ขนส่งทางบกกำหนด บริษัท เทรนด์สปอตเตอร์ เทคโนโลยี (ประเทศไทย) จำกัด ยินยอมรับผิดชอบต่อความเสียหาย  
ทั้งหมดที่เกิดขึ้นต่อเจ้าของรถหรือผู้ประกอบการขนส่งที่ได้ซื้อหรือใช้บริการเครื่องบันทึกข้อมูลการเดินทางของรถ  
ดังกล่าวทุกประการ



ออกให้ ณ วันที่ 16 มีนาคม 2562

ลงชื่อ กิตติกร ไชยดีงกา



TFMS รายงาน(รายวัน)

วันที่: 27/10/2022 14:15:17  
ยานพาหนะ: 82-6293  
ผู้ขับ: นายภาณุ พุ่มพวง

Range: 05/08/2022 00:00:00 - 05/08/2022 23:59:59  
ลูกค้า: Newlife

เวลาเริ่ม	ตำแหน่งเริ่ม	เวลาสิ้นสุด	ตำแหน่งสิ้นสุด	เวลาเดินทาง	จุดตัดเครื่อง	รวมเวลาขับ	แจ้งเบรตฉุกเฉิน (ครั้ง)	ระยะทาง (กม.)	น้ำมัน (ลิตร)
05/08/2022 04:45:41	มิวโลฟ เวิลด์ เนทีล, 32/11-12 ม.4 ต.ท้ายเกาะ อ.สามโคก จ.ปทุมธานี 12160 ประเทศไทย	05/08/2022 05:01:07	วงแหวนรอบนอกกรุงเทพมหานครฝั่งตะวันออก ตำบล บางกระเจ็ด อำเภอสามโคก จังหวัด ปทุมธานี 12160 ประเทศไทย	0.00:15:26	0.00:00:00	0.00:06:01	0	7.41	1.23
05/08/2022 05:07:08	วงแหวนรอบนอกกรุงเทพมหานครฝั่งตะวันออก ตำบล บางกระเจ็ด อำเภอสามโคก จังหวัด ปทุมธานี 12160 ประเทศไทย	05/08/2022 05:08:15	วงแหวนรอบนอกกรุงเทพมหานครฝั่งตะวันออก ตำบล บางกระเจ็ด อำเภอสามโคก จังหวัด ปทุมธานี 12160 ประเทศไทย	0.00:01:05	0.00:00:00	0.00:07:09	0	0.04	0.01
05/08/2022 05:15:22	วงแหวนรอบนอกกรุงเทพมหานครฝั่งตะวันออก ตำบล บางกระเจ็ด อำเภอสามโคก จังหวัด ปทุมธานี 12160 ประเทศไทย	05/08/2022 07:34:10	344 บ้านฉิม อ.บ้านฉิม จ.ชลบุรี 20170 ประเทศไทย	0.02:18:48	0.00:00:00	0.00:12:05	0	145.10	24.18
05/08/2022 07:46:15	344 บ้านฉิม อ.บ้านฉิม จ.ชลบุรี 20170 ประเทศไทย	05/08/2022 08:49:40	ICP1, สารสิน มานางพพร อ.ปลวกแดง จ.ระยอง 21140 ประเทศไทย	0.01:03:25	0.00:00:00	0.00:39:57	0	54.37	9.06
05/08/2022 09:29:37	ICP1, สารสิน มานางพพร อ.ปลวกแดง จ.ระยอง 21140 ประเทศไทย	05/08/2022 09:31:24	ICP1, สารสิน มานางพพร อ.ปลวกแดง จ.ระยอง 21140 ประเทศไทย	0.00:01:47	0.00:00:00	0.00:27:58	0	0.03	0.00
05/08/2022 09:59:22	ICP1, สารสิน มานางพพร อ.ปลวกแดง จ.ระยอง 21140 ประเทศไทย	05/08/2022 10:08:54	ICP1, สารสิน มานางพพร อ.ปลวกแดง จ.ระยอง 21140 ประเทศไทย	0.00:09:32	0.00:00:00	0.00:17:50	0	0.51	0.08
05/08/2022 10:26:44	ICP1, สารสิน มานางพพร อ.ปลวกแดง จ.ระยอง 21140 ประเทศไทย	05/08/2022 11:35:52	331 คลองก้ง อ.บ้านฉิม จ.ชลบุรี 20220 ประเทศไทย	0.00:56:13	0.00:12:55	0.00:25:25	0	38.11	7.43
05/08/2022 12:01:17	331 คลองก้ง อ.บ้านฉิม จ.ชลบุรี 20220 ประเทศไทย	05/08/2022 15:34:15	มิวโลฟ เวิลด์ เนทีล, 32/11-12 ม.4 ต.ท้ายเกาะ อ.สามโคก จ.ปทุมธานี 12160 ประเทศไทย	0.03:13:16	0.00:19:42	0.00:14:19	0	174.13	30.66
รวม				0.08:00:55	0.00:32:37	0.02:30:44	0	419.70	72.65

TFMS รายงาน(รายวัน)

วันที่: 26/10/2022 09:44:10  
ยานพาหนะ: 82-6293  
ผู้ขับ: นายภาณุ พุ่มพวง

Range: 15/09/2022 00:00:00 - 15/09/2022 23:59:59  
ลูกค้า: Newlife

เวลาเริ่ม	ตำแหน่งเริ่ม	เวลาสิ้นสุด	ตำแหน่งสิ้นสุด	เวลาเดินทาง	จุดตัดเครื่อง	รวมเวลาขับ	แจ้งเบรตฉุกเฉิน (ครั้ง)	ระยะทาง (กม.)	น้ำมัน (ลิตร)
15/09/2022 04:37:08	มิวโลฟ เวิลด์ เนทีล, 32/11-12 ม.4 ต.ท้ายเกาะ อ.สามโคก จ.ปทุมธานี 12160 ประเทศไทย	15/09/2022 05:35:42	วงแหวนรอบนอกกรุงเทพมหานครด้านตะวันออก คลองสี่ อ.คลองหลวง จ.ปทุมธานี 12110 ประเทศไทย	0.00:48:57	0.00:09:37	0.00:08:26	0	37.07	6.98
15/09/2022 05:44:08	วงแหวนรอบนอกกรุงเทพมหานครด้านตะวันออก คลองสี่ อ.คลองหลวง จ.ปทุมธานี 12110 ประเทศไทย	15/09/2022 09:25:49	ICP1, สารสิน มานางพพร อ.ปลวกแดง จ.ระยอง 21140 ประเทศไทย	0.03:35:05	0.00:06:36	0.00:31:36	0	175.86	29.86
15/09/2022 09:57:25	ICP1, สารสิน มานางพพร อ.ปลวกแดง จ.ระยอง 21140 ประเทศไทย	15/09/2022 09:59:13	ICP1, สารสิน มานางพพร อ.ปลวกแดง จ.ระยอง 21140 ประเทศไทย	0.00:01:48	0.00:00:00	0.00:19:33	0	0.03	0.00
15/09/2022 10:18:46	ICP1, สารสิน มานางพพร อ.ปลวกแดง จ.ระยอง 21140 ประเทศไทย	15/09/2022 13:19:29	ทางหลวงพิเศษสายกรุงเทพมหานคร-ชลบุรี เขตดิน อ.บางปะกง จ.ฉะเชิงเทรา 24130 ประเทศไทย	0.02:19:34	0.00:41:05	0.00:08:55	0	96.71	19.54
15/09/2022 13:28:20	ทางหลวงพิเศษสายกรุงเทพมหานคร-ชลบุรี เขตดิน อ.บางปะกง จ.ฉะเชิงเทรา 24130 ประเทศไทย	15/09/2022 15:49:23	ปทุมธานี-สามโคก-เสนา ท้ายเกาะ อ.สามโคก จ.ปทุมธานี 12160 ประเทศไทย	0.01:59:34	0.00:21:29	0.00:04:58	0	118.39	21.52
15/09/2022 15:54:21	ปทุมธานี-สามโคก-เสนา ท้ายเกาะ อ.สามโคก จ.ปทุมธานี 12160 ประเทศไทย	15/09/2022 16:01:33	มิวโลฟ เวิลด์ เนทีล, 32/11-12 ม.4 ต.ท้ายเกาะ อ.สามโคก จ.ปทุมธานี 12160 ประเทศไทย	0.00:07:12	0.00:00:00	0.00:19:10	0	3.03	0.50
รวม				0.09:00:59	0.01:18:47	0.01:40:06	0	431.09	78.40



TFMS รายงาน(รายวัน)

วันที่: 24/11/2022 09:35:37  
ยานพาหนะ: 82-6293  
ผู้ขับ: นายภาณุ พุ่มพวง

Range: 26/10/2022 00:00:00 - 26/10/2022 23:59:59  
ลูกค้า: Newlife

เวลาเริ่ม	ตำแหน่งเริ่ม	เวลาสิ้น	ตำแหน่งสิ้น	เวลาเดินทาง	จุดสิ้นสุดเครื่อง	รวมเวลาขับ	แจ้งเตือนฉุกเฉิน (ครั้ง)	ระยะทาง (กม.)	น้ำมัน (ลิตร)
26/10/2022 04:49:03	คิวโลฟี่ เวิลด์ แคทีล, 32/11-12 ม.4 ต.ท้ายเกาะ อ.สามโคก จ.ปทุมธานี 12160 ประเทศไทย	26/10/2022 09:43:15	ICP1, Unnamed Road, ตำบล มานยาวพร อำเภอ ปลวกแดง ระยอง 21140 ประเทศไทย	0.04:39:00	0.00:15:12	0.00:45:44	0	224.29	38.65
26/10/2022 10:28:59	ICP1, Unnamed Road, ตำบล มานยาวพร อำเภอ ปลวกแดง ระยอง 21140 ประเทศไทย	26/10/2022 10:33:56	ICP1, สารสิน มานยาวพร อ.ปลวกแดง จ.ระยอง 21140 ประเทศไทย	0.00:04:57	0.00:00:00	0.00:18:51	0	0.12	0.02
26/10/2022 10:52:47	ICP1, สารสิน มานยาวพร อ.ปลวกแดง จ.ระยอง 21140 ประเทศไทย	26/10/2022 15:59:45	วงแหวนรอบนอกกรุงเทพมหานครฝั่งตะวันตก ตำบล บางกระเจียว อำเภอ สามโคก ปทุมธานี 12160 ประเทศไทย	0.04:19:20	0.00:47:38	0.00:03:32	0	209.25	38.84
26/10/2022 16:03:17	วงแหวนรอบนอกกรุงเทพมหานครฝั่งตะวันตก ตำบล บางกระเจียว อำเภอ สามโคก ปทุมธานี 12160 ประเทศไทย	26/10/2022 16:19:31	คิวโลฟี่ เวิลด์ แคทีล, 32/11-12 ม.4 ต.ท้ายเกาะ อ.สามโคก จ.ปทุมธานี 12160 ประเทศไทย	0.00:16:14	0.00:00:00	0.00:00:00	0	8.45	1.41
รวม				0.09:19:31	0.01:02:50	0.01:08:07	0	442.11	78.92

TFMS รายงาน(รายวัน)

วันที่: 24/11/2022 10:13:37  
ยานพาหนะ: 82-6293  
ผู้ขับ: นายภาณุ พุ่มพวง

Range: 22/11/2022 00:00:00 - 22/11/2022 23:59:59  
ลูกค้า: Newlife

เวลาเริ่ม	ตำแหน่งเริ่ม	เวลาสิ้น	ตำแหน่งสิ้น	เวลาเดินทาง	จุดสิ้นสุดเครื่อง	รวมเวลาขับ	แจ้งเตือนฉุกเฉิน (ครั้ง)	ระยะทาง (กม.)	น้ำมัน (ลิตร)
22/11/2022 04:47:41	คิวโลฟี่ เวิลด์ แคทีล, 32/11-12 ม.4 ต.ท้ายเกาะ อ.สามโคก จ.ปทุมธานี 12160 ประเทศไทย	22/11/2022 05:02:00	วงแหวนรอบนอกกรุงเทพมหานครฝั่งตะวันตก ตำบล บางกระเจียว อำเภอ สามโคก จังหวัด ปทุมธานี 12160 ประเทศไทย	0.00:14:19	0.00:00:00	0.00:05:30	0	7.48	1.25
22/11/2022 05:07:30	วงแหวนรอบนอกกรุงเทพมหานครฝั่งตะวันตก ตำบล บางกระเจียว อำเภอ สามโคก จังหวัด ปทุมธานี 12160 ประเทศไทย	22/11/2022 05:08:35	วงแหวนรอบนอกกรุงเทพมหานครฝั่งตะวันตก ตำบล บางกระเจียว อำเภอ สามโคก จังหวัด ปทุมธานี 12160 ประเทศไทย	0.00:01:05	0.00:00:00	0.00:08:17	0	0.04	0.01
22/11/2022 05:16:52	วงแหวนรอบนอกกรุงเทพมหานครฝั่งตะวันตก ตำบล บางกระเจียว อำเภอ สามโคก จังหวัด ปทุมธานี 12160 ประเทศไทย	22/11/2022 09:48:18	ICP1, สารสิน มานยาวพร อ.ปลวกแดง จ.ระยอง 21140 ประเทศไทย	0.04:20:17	0.00:11:09	0.00:23:08	0	216.58	37.03
22/11/2022 10:11:26	ICP1, สารสิน มานยาวพร อ.ปลวกแดง จ.ระยอง 21140 ประเทศไทย	22/11/2022 10:17:11	ICP1, สารสิน มานยาวพร อ.ปลวกแดง จ.ระยอง 21140 ประเทศไทย	0.00:05:45	0.00:00:00	0.00:24:10	0	0.43	0.07
22/11/2022 10:41:21	ICP1, สารสิน มานยาวพร อ.ปลวกแดง จ.ระยอง 21140 ประเทศไทย	22/11/2022 10:42:32	ICP1, สารสิน มานยาวพร อ.ปลวกแดง จ.ระยอง 21140 ประเทศไทย	0.00:01:11	0.00:00:00	0.00:06:36	0	0.03	0.01
22/11/2022 10:49:08	ICP1, สารสิน มานยาวพร อ.ปลวกแดง จ.ระยอง 21140 ประเทศไทย	22/11/2022 16:32:42	คิวโลฟี่ เวิลด์ แคทีล, 32/11-12 ม.4 ต.ท้ายเกาะ อ.สามโคก จ.ปทุมธานี 12160 ประเทศไทย	0.04:00:11	0.01:43:23	0.00:00:00	0	217.94	44.94
รวม				0.08:42:48	0.01:54:32	0.01:07:41	0	442.50	83.31







ภาคผนวก ก

แผนเรียกวัดitudinal









		Weight Steel Scrap	
PLAN SS (kg)			1,047
ACTUAL SS (kg)			968
	weight	75%	0
			0

[illegible]

ឆ្នាំទី២០០០	ឆ្នាំទី២០០១	ឆ្នាំទី២០០២



แผนเรียกคืนค้ำบริษัทหลักประเสริฐ ประจำเดือน กรกฎาคม 2565

Uselife 3 year Rev.No 2 Effective Date 08/08/2016 Doc.No. F-ST-018

	ก	ข	ค	ง	จ	ฉ	ช	ซ	ด	ต	ถ	ท	ธ	น	บ	ป	ผ	ฝ	ภ	ม	ย	ร	ล	ว	อ	ห	ญ	ฎ	ฏ	ฐ	ฑ	ฒ	ณ	ด	น	ิน
	1	2	3	4	5	6	7	8	9	10	11	12	13	14	15	16	17	18	19	20	21	22	23	24	25	26	27	28	29	30	31					
คาร์บอน GC	0	4500	0	0	5000	0	5000	0	5000	0	1500	6000	0	0	0	4000	0	0	1500	4500	0	5000	0	0	5000	0	5000	0	0	0	0	0	0	0	0	0
อินดิเคเตอร์	0	1500	0	0	1500	0	2000	0	1500	0	1000	1000	0	0	0	2000	0	0	1000	1500	0	1500	0	0	1500	0	2000	0	0	0	0	0	0	0	0	0
แม็กนีเซียม	0	1500	0	0	1500	0	1500	0	2000	0	1000	1500	0	0	0	2000	0	0	1000	1500	0	1000	0	0	500	0	2000	0	0	0	0	0	0	0	0	0
แม็กนีเซีย OGRC	0	0	0	0	0	0	0	0	0	0	500	1000	0	0	0	0	0	0	0	0	0	0	0	0	500	0	0	0	0	0	0	0	0	0	0	
ซิลิกอน	0	1000	0	0	500	0	1500	0	1500	0	0	500	0	0	0	1000	0	0	0	1500	0	500	0	0	1000	0	500	0	0	0	0	0	0	0	0	0
แมงกานีส	0	500	0	0	0	0	1000	0	1000	0	0	1000	0	0	0	1000	0	500	500	1000	0	0	0	0	0	0	1000	0	0	0	0	0	0	0	0	0
เหล็ก K-34	0	1000	0	0	1500	0	1500	0	1500	0	0	1500	0	0	0	2000	0	0	1000	1000	0	2000	0	0	1000	0	2000	0	0	0	0	0	0	0	0	0
โซ่โลหะ	0	1000	0	0	500	0	1000	0	1500	0	0	1000	0	0	0	1500	0	0	0	2000	0	1000	0	0	0	0	1500	0	0	0	0	0	0	0	0	0
โพลีเอสเตอร์	0	300	0	0	0	0	300	0	0	0	0	300	0	0	0	0	0	0	0	200	0	200	0	0	0	200	0	0	0	0	0	0	0	0	0	0
โครเมียม	0	0	0	0	300	0	100	0	0	0	0	0	0	0	0	0	0	0	0	200	0	0	0	0	0	200	0	0	0	0	0	0	0	0	0	0
สกรีน อินทรีย์คอมเพล็กซ์	0	200	0	0	0	0	300	0	0	0	0	300	0	0	0	300	0	0	0	200	0	200	0	0	0	200	0	0	0	0	0	0	0	0	0	0
สีฟ้า	0	0	0	0	0	0	0	0	0	0	0	300	0	0	0	0	0	0	0	0	0	0	0	0	0	0	0	0	0	0	0	0	0	0	0	0
กระดาษสี 50x50x22	0	0	0	0	0	0	0	0	0	0	0	0	0	0	0	0	0	0	0	0	0	0	0	0	0	0	0	0	0	0	0	0	0	0	0	0
ยอดรวม	0	11500	0	0	10800	0	14200	0	14000	0	4000	14400	0	0	0	13800	0	500	5000	13600	0	11400	0	0	9500	0	14600	0	0	0	0	0	0	0	0	0

	1973
--	------

৫৯

Page 10 of 10

<p align="center"><b>Please Confirm Plan</b></p>	
<p>Signature _____</p>	<p>Date _____</p>

กรุณามือชื่อและ ส่ง E-Mail กลับมาที่ด้วยค่ะ

ผู้จัดทำ	ผู้ตรวจสอบ	ผู้อนุมัติ
นันทพร	ปวีระนอม	จันทวีกร







**INTERNATIONAL CASTING PRODUCTS CO.,LTD. (ICP1)**

Revised # 3

แผนเรียกคืนค้ำประกันสิทธิโยติ สมบูรณ์ โคตทเบซนต์ จำกัด ประจำเดือน สิงหาคม 2565

Useful 3 year Rev No 2 Effective Date 08/08/2016 Doc No F-ST-018

דאָקומענט	א	ב	ג	ד	ה	ו	ז	ח	ט	י	יא	יב	יג	יד	טו	טז	יז	יח	יט	כ	כא	כב	כג	כד	כה	כו	כז	כח	כט	ל	לא	לב	לג	לד	לה	לו	לז	לח	לט	מ	מא	מב	מג	מד	מו	מז	מח	מט	נ	נא	נב	נג	נד	נה	נו	נז	נח	נט	ס	סא	סב	סג	סד	סז	סח	סט	ע	עא	עב	עג	עד	עו	עז	עח	עט	פ	פא	פב	פג	פד	פז	פח	פט	פס	פסא	פסב	פסג	פסד	פסז	פסח	פט	פס	פסא	פסב	פסג	פסד	פסז	פסח	פט	פס	פסא	פסב	פסג	פסד	פסז	פסח	פט	פס	פסא	פסב	פסג	פסד	פסז	פסח	פט	פס	פסא	פסב	פסג	פסד	פסז	פסח	פט	פס	פסא	פסב	פסג	פסד	פסז	פסח	פט	פס	פסא	פסב	פסג	פסד	פסז	פסח	פט	פס	פסא	פסב	פסג	פסד	פסז	פסח	פט	פס	פסא	פסב	פסג	פסד	פסז	פסח	פט	פס	פסא	פסב	פסג	פסד	פסז	פסח	פט	פס	פסא	פסב	פסג	פסד	פסז	פסח	פט	פס	פסא	פסב	פסג	פסד	פסז	פסח	פט	פס	פסא	פסב	פסג	פסד	פסז	פסח	פט	פס	פסא	פסב	פסג	פסד	פסז	פסח	פט	פס	פסא	פסב	פסג	פסד	פסז	פסח	פט	פס	פסא	פסב	פסג	פסד	פסז	פסח	פט	פס	פסא	פסב	פסג	פסד	פסז	פסח	פט	פס	פסא	פסב	פסג	פסד	פסז	פסח	פט	פס	פסא	פסב	פסג	פסד	פסז	פסח	פט	פס	פסא	פסב	פסג	פסד	פסז	פסח	פט	פס	פסא	פסב	פסג	פסד	פסז	פסח	פט	פס	פסא	פסב	פסג	פסד	פסז	פסח	פט	פס	פסא	פסב	פסג	פסד	פסז	פסח	פט	פס	פסא	פסב	פסג	פסד	פסז	פסח	פט	פס	פסא	פסב	פסג	פסד	פסז	פסח	פט	פס	פסא	פסב	פסג	פסד	פסז	פסח	פט	פס	פסא	פסב	פסג	פסד	פסז	פסח	פט	פס	פסא	פסב	פסג	פסד	פסז	פסח	פט	פס	פסא	פסב	פסג	פסד	פסז	פסח	פט	פס	פסא	פסב	פסג	פסד	פסז	פסח	פט	פס	פסא	פסב	פסג	פסד	פסז	פסח	פט	פס	פסא	פסב	פסג	פסד	פסז	פסח	פט	פס	פסא	פסב	פסג	פסד	פסז	פסח	פט	פס	פסא	פסב	פסג	פסד	פסז	פסח	פט	פס	פסא	פסב	פסג	פסד	פסז	פסח	פט	פס	פסא	פסב	פסג	פסד	פסז	פסח	פט	פס	פסא	פסב	פסג	פסד	פסז	פסח	פט	פס	פסא	פסב	פסג	פסד	פסז	פסח	פט	פס	פסא	פסב	פסג	פסד	פסז	פסח	פט	פס	פסא	פסב	פסג	פסד	פסז	פסח	פט	פס	פסא	פסב	פסג	פסד	פסז	פסח	פט	פס	פסא	פסב	פסג	פסד	פסז	פסח	פט	פס	פסא	פסב	פסג	פסד	פסז	פסח	פט	פס	פסא	פסב	פסג	פסד	פסז	פסח	פט	פס	פסא	פסב	פסג	פסד	פסז	פסח	פט	פס	פסא	פסב	פסג	פסד	פסז	פסח	פט	פס	פסא	פסב	פסג	פסד	פסז	פסח	פט	פס	פסא	פסב	פסג	פסד	פסז	פסח	פט	פס	פסא	פסב	פסג	פסד	פסז	פסח	פט	פס	פסא	פסב	פסג	פסד	פסז	פסח	פט	פס	פסא	פסב	פסג	פסד	פסז	פסח	פט	פס	פסא	פסב	פסג	פסד	פסז	פסח	פט	פס	פסא	פסב	פסג	פסד	פסז	פסח	פט	פס	פסא	פסב	פסג	פסד	פסז	פסח	פט	פס	פסא	פסב	פסג	פסד	פסז	פסח	פט	פס	פסא	פסב	פסג	פסד	פסז	פסח	פט	פס	פסא	פסב	פסג	פסד	פסז	פסח	פט	פס	פסא	פסב	פסג	פסד	פסז	פסח	פט	פס	פסא	פסב	פסג	פסד	פסז	פסח	פט	פס	פסא	פסב	פסג	פסד	פסז	פסח	פט	פס	פסא	פסב	פסג	פסד	פסז	פסח	פט	פס	פסא	פסב	פסג	פסד	פסז	פסח	פט	פס	פסא	פסב	פסג	פסד	פסז	פסח	פט	פס	פסא	פסב	פסג	פסד	פסז	פסח	פט	פס	פסא	פסב	פסג	פסד	פסז	פסח	פט	פס	פסא	פסב	פסג	פסד	פסז	פסח	פט	פס	פסא	פסב	פסג	פסד	פסז	פסח	פט	פס	פסא	פסב	פסג	פסד	פסז	פסח	פט	פס	פסא	פסב	פסג	פסד	פסז	פסח	פט	פס	פסא	פסב	פסג	פסד	פסז	פסח	פט	פס	פסא	פסב	פסג	פסד	פסז	פסח	פט	פס	פסא	פסב	פסג	פסד	פסז	פסח	פט	פס	פסא	פסב	פסג	פסד	פסז	פסח	פט	פס	פסא	פסב	פסג	פסד	פסז	פסח	פט	פס	פסא	פסב	פסג	פסד	פסז	פסח	פט	פס	פסא	פסב	פסג	פסד	פסז	פסח	פט	פס	פסא	פסב	פסג	פסד	פסז	פסח	פט	פס	פסא	פסב	פסג	פסד	פסז	פסח	פט	פס	פסא	פסב	פסג	פסד	פסז	פסח	פט	פס	פסא	פסב	פסג	פסד	פסז	פסח	פט	פס	פסא	פסב	פסג	פסד	פסז	פסח	פט	פס	פסא	פסב	פסג	פסד	פסז	פסח	פט	פס	פסא	פסב	פסג	פסד	פסז	פסח	פט	פס	פסא	פסב	פסג	פסד	פסז	פסח	פט	פס	פסא	פסב	פסג	פסד	פסז	פסח	פט	פס	פסא	פסב	פסג	פסד	פסז	פסח	פט	פס	פסא	פסב	פסג	פסד	פסז	פסח	פט	פס	פסא	פסב	פסג	פסד	פסז	פסח	פט	פס	פסא	פסב	פסג	פסד	פסז	פסח	פט	פס	פסא	פסב	פסג	פסד	פסז	פסח	פט	פס	פסא	פסב	פסג	פסד	פסז	פסח	פט	פס	פסא	פסב	פסג	פסד	פסז	פסח	פט	פס	פסא	פסב	פסג	פסד	פסז	פסח	פט	פס	פסא	פסב	פסג	פסד	פסז	פסח	פט	פס	פסא	פסב	פסג	פסד	פסז	פסח	פט	פס	פסא	פסב	פסג	פסד	פסז	פסח	פט	פס	פסא	פסב	פסג	פסד	פסז	פסח	פט	פס	פסא	פסב	פסג	פסד	פסז	פסח	פט	פס	פסא	פסב	פסג	פסד	פסז	פסח	פט	פס	פסא	פסב	פסג	פסד	פסז	פסח	פט	פס	פסא	פסב	פסג	פסד	פסז	פסח	פט	פס	פסא	פסב	פסג	פסד	פסז	פסח	פט	פס	פסא	פסב	פסג	פסד	פסז	פסח	פט	פס	פסא	פסב	פסג	פסד	פסז	פסח	פט	פס	פסא	פסב	פסג	פסד	פסז	פסח	פט	פס	פסא	פסב	פסג	פסד	פסז	פסח	פט	פס	פסא	פסב	פסג	פסד	פסז	פסח	פט	פס	פסא	פסב	פסג	פסד	פסז	פסח	פט	פס	פסא	פסב	פסג	פסד	פסז	פסח	פט	פס	פסא	פסב	פסג	פסד	פסז	פסח	פט	פס	פסא	פסב	פסג	פסד	פסז	פסח	פט	פס	פסא	פסב	פסג	פסד	פסז	פסח	פט	פס	פסא	פסב	פסג	פסד	פסז	פסח	פט	פס	פסא	פסב	פסג	פסד	פסז	פסח	פט	פס	פסא	פסב	פסג	פסד	פסז	פסח	פט	פס	פסא	פסב	פסג	פסד	פסז	פסח	פט	פס	פסא	פסב	פסג	פסד	פסז	פסח	פט	פס	פסא	פסב	פסג	פסד	פסז	פסח	פט	פס	פסא	פסב	פסג	פסד	פסז	פסח	פט	פס	פסא	פסב	פסג	פסד	פסז	פסח	פט	פס	פסא	פסב	פסג	פסד	פסז	
-----------	---	---	---	---	---	---	---	---	---	---	----	----	----	----	----	----	----	----	----	---	----	----	----	----	----	----	----	----	----	---	----	----	----	----	----	----	----	----	----	---	----	----	----	----	----	----	----	----	---	----	----	----	----	----	----	----	----	----	---	----	----	----	----	----	----	----	---	----	----	----	----	----	----	----	----	---	----	----	----	----	----	----	----	----	-----	-----	-----	-----	-----	-----	----	----	-----	-----	-----	-----	-----	-----	----	----	-----	-----	-----	-----	-----	-----	----	----	-----	-----	-----	-----	-----	-----	----	----	-----	-----	-----	-----	-----	-----	----	----	-----	-----	-----	-----	-----	-----	----	----	-----	-----	-----	-----	-----	-----	----	----	-----	-----	-----	-----	-----	-----	----	----	-----	-----	-----	-----	-----	-----	----	----	-----	-----	-----	-----	-----	-----	----	----	-----	-----	-----	-----	-----	-----	----	----	-----	-----	-----	-----	-----	-----	----	----	-----	-----	-----	-----	-----	-----	----	----	-----	-----	-----	-----	-----	-----	----	----	-----	-----	-----	-----	-----	-----	----	----	-----	-----	-----	-----	-----	-----	----	----	-----	-----	-----	-----	-----	-----	----	----	-----	-----	-----	-----	-----	-----	----	----	-----	-----	-----	-----	-----	-----	----	----	-----	-----	-----	-----	-----	-----	----	----	-----	-----	-----	-----	-----	-----	----	----	-----	-----	-----	-----	-----	-----	----	----	-----	-----	-----	-----	-----	-----	----	----	-----	-----	-----	-----	-----	-----	----	----	-----	-----	-----	-----	-----	-----	----	----	-----	-----	-----	-----	-----	-----	----	----	-----	-----	-----	-----	-----	-----	----	----	-----	-----	-----	-----	-----	-----	----	----	-----	-----	-----	-----	-----	-----	----	----	-----	-----	-----	-----	-----	-----	----	----	-----	-----	-----	-----	-----	-----	----	----	-----	-----	-----	-----	-----	-----	----	----	-----	-----	-----	-----	-----	-----	----	----	-----	-----	-----	-----	-----	-----	----	----	-----	-----	-----	-----	-----	-----	----	----	-----	-----	-----	-----	-----	-----	----	----	-----	-----	-----	-----	-----	-----	----	----	-----	-----	-----	-----	-----	-----	----	----	-----	-----	-----	-----	-----	-----	----	----	-----	-----	-----	-----	-----	-----	----	----	-----	-----	-----	-----	-----	-----	----	----	-----	-----	-----	-----	-----	-----	----	----	-----	-----	-----	-----	-----	-----	----	----	-----	-----	-----	-----	-----	-----	----	----	-----	-----	-----	-----	-----	-----	----	----	-----	-----	-----	-----	-----	-----	----	----	-----	-----	-----	-----	-----	-----	----	----	-----	-----	-----	-----	-----	-----	----	----	-----	-----	-----	-----	-----	-----	----	----	-----	-----	-----	-----	-----	-----	----	----	-----	-----	-----	-----	-----	-----	----	----	-----	-----	-----	-----	-----	-----	----	----	-----	-----	-----	-----	-----	-----	----	----	-----	-----	-----	-----	-----	-----	----	----	-----	-----	-----	-----	-----	-----	----	----	-----	-----	-----	-----	-----	-----	----	----	-----	-----	-----	-----	-----	-----	----	----	-----	-----	-----	-----	-----	-----	----	----	-----	-----	-----	-----	-----	-----	----	----	-----	-----	-----	-----	-----	-----	----	----	-----	-----	-----	-----	-----	-----	----	----	-----	-----	-----	-----	-----	-----	----	----	-----	-----	-----	-----	-----	-----	----	----	-----	-----	-----	-----	-----	-----	----	----	-----	-----	-----	-----	-----	-----	----	----	-----	-----	-----	-----	-----	-----	----	----	-----	-----	-----	-----	-----	-----	----	----	-----	-----	-----	-----	-----	-----	----	----	-----	-----	-----	-----	-----	-----	----	----	-----	-----	-----	-----	-----	-----	----	----	-----	-----	-----	-----	-----	-----	----	----	-----	-----	-----	-----	-----	-----	----	----	-----	-----	-----	-----	-----	-----	----	----	-----	-----	-----	-----	-----	-----	----	----	-----	-----	-----	-----	-----	-----	----	----	-----	-----	-----	-----	-----	-----	----	----	-----	-----	-----	-----	-----	-----	----	----	-----	-----	-----	-----	-----	-----	----	----	-----	-----	-----	-----	-----	-----	----	----	-----	-----	-----	-----	-----	-----	----	----	-----	-----	-----	-----	-----	-----	----	----	-----	-----	-----	-----	-----	-----	----	----	-----	-----	-----	-----	-----	-----	----	----	-----	-----	-----	-----	-----	-----	----	----	-----	-----	-----	-----	-----	-----	----	----	-----	-----	-----	-----	-----	-----	----	----	-----	-----	-----	-----	-----	-----	----	----	-----	-----	-----	-----	-----	-----	----	----	-----	-----	-----	-----	-----	-----	----	----	-----	-----	-----	-----	-----	-----	----	----	-----	-----	-----	-----	-----	-----	----	----	-----	-----	-----	-----	-----	-----	----	----	-----	-----	-----	-----	-----	-----	----	----	-----	-----	-----	-----	-----	-----	----	----	-----	-----	-----	-----	-----	-----	----	----	-----	-----	-----	-----	-----	-----	----	----	-----	-----	-----	-----	-----	-----	----	----	-----	-----	-----	-----	-----	-----	----	----	-----	-----	-----	-----	-----	-----	----	----	-----	-----	-----	-----	-----	-----	----	----	-----	-----	-----	-----	-----	-----	----	----	-----	-----	-----	-----	-----	-----	----	----	-----	-----	-----	-----	-----	-----	----	----	-----	-----	-----	-----	-----	-----	----	----	-----	-----	-----	-----	-----	-----	----	----	-----	-----	-----	-----	-----	-----	----	----	-----	-----	-----	-----	-----	-----	----	----	-----	-----	-----	-----	-----	-----	----	----	-----	-----	-----	-----	-----	-----	----	----	-----	-----	-----	-----	-----	-----	----	----	-----	-----	-----	-----	-----	-----	----	----	-----	-----	-----	-----	-----	-----	----	----	-----	-----	-----	-----	-----	-----	----	----	-----	-----	-----	-----	-----	-----	----	----	-----	-----	-----	-----	-----	-----	----	----	-----	-----	-----	-----	-----	-----	----	----	-----	-----	-----	-----	-----	-----	----	----	-----	-----	-----	-----	-----	-----	----	----	-----	-----	-----	-----	-----	-----	----	----	-----	-----	-----	-----	-----	-----	----	----	-----	-----	-----	-----	-----	--

แผนอาจมีการเปลี่ยนแปลงตามกำลังการผลิต

	เพิ่ม
--	-------

	উদ
--	----

**หมายเหตุ:** แผนการจัดส่งสินค้า ICP 1 จะออกแผนให้ล่วงหน้า

เบอร์โทรติดต่อเจ้าหน้าที่ คลังสินค้า ICP.1

Tel . 081-2393386 คุณอ้อ,คุณทราย

E-mail : [pranom.s@somboon.co.th](mailto:pranom.s@somboon.co.th)

E-mail : [pranom.s@somboon.co.th](mailto:pranom.s@somboon.co.th)

Please Confirm Plan	
Signature	.....
Date	...../...../.....

ลงลายมือชื่อและ ส่ง E-Mail ตอบกลับด้วยค่ะ

ผู้จัดทำ	ผู้ตรวจสอบ	ผู้อนุมัติ
นันทพร	ประนอม	จันทวัชร



INTERNATIONAL CASTING PRODUCTS COMPANY LIMITED (ICPI)

STEEL SCRAP September 2022 • REVISE • •

[illegible]

අංකය	විස්තරය	මුදල

จัดซื้อจัดจ้าง	ตรวจสอบ
วางแผนงาน	จัดซื้อจัดจ้าง



**INTERNATIONAL CASTING PRODUCTS CO.,LTD. (ICP1)**

Revised # 1

แผนเรียกคืนค้ำบริษัทหลักประเสริฐ ประจำเดือน กันยายน 2565

Uselife 3 year Rev.No 2 Effective Date 08/08/2016 Doc.No. F-ST-018

	พ	ก	ข	ค	ง	จ	ฉ	ช	ซ	ด	ต	ถ	ท	ธ	น	บ	ป	ผ	ฝ	ม	ย	ร	ล	อ	ห	ญ	ภ	ท	ศ	ส	
	1	2	3	4	5	6	7	8	9	10	11	12	13	14	15	16	17	18	19	20	21	22	23	24	25	26	27	28	29	30	1
คาร์บอน GC	4000	0	5500	0	0	1000	5500	0	5500	0	0	0	5000	0	5000	0	5000	0	0	0	5000	0	5500	0	0	0	4000	0	4500	0	0
อินทรีย์สูงเกรด	2000	0	2000	0	0	0	2000	0	2000	0	0	0	1500	0	2000	0	2000	0	0	0	2500	0	1500	500	0	0	1000	0	2000	0	0
แม็กนีเซียม	1500	0	1500	0	0	1000	1000	0	2000	0	0	0	2500	0	2000	0	2500	0	0	0	1500	0	1500	500	0	0	1000	0	1500	0	0
แม็กนีเซียม OGRC	1000	0	0	0	0	500	0	0	500	0	0	0	500	0	0	0	1000	0	0	0	0	0	500	0	0	0	500	0	0	0	0
ซิลิกอน	1000	0	1500	0	0	0	500	0	500	0	0	0	1000	0	1000	0	0	0	0	0	0	0	1500	0	0	0	1000	0	1000	0	0
เบรกานีส	1000	0	500	0	0	0	500	0	0	0	0	0	500	0	500	0	500	0	0	0	1000	0	1000	0	0	0	0	0	500	0	0
เหล็ก K-34	1500	0	1500	0	0	0	1500	0	2500	0	0	0	1500	0	1500	0	1500	0	0	0	2000	0	1500	1000	0	0	1500	0	1500	0	0
ฟอส	1500	0	2000	0	0	2000	500	0	2000	0	0	0	1500	0	2000	0	2000	0	0	0	2000	0	1500	0	0	0	1000	0	1500	0	0
โมลิบดีนัม	300	0	100	0	0	0	300	0	0	0	0	0	300	0	0	0	200	0	0	0	300	0	0	0	0	0	300	0	100	0	0
โครเมี่ยม	200	0	0	0	0	0	0	0	0	0	0	0	200	0	0	0	0	0	0	0	100	0	0	0	0	0	100	0	100	0	0
ทองรี อินทรีย์สูงเกรด	200	0	0	0	0	0	300	0	0	0	0	0	0	0	400	0	0	0	0	0	200	0	100	0	0	0	0	150	0	0	0
ดีบุก	0	0	300	0	0	0	0	0	0	0	0	0	0	0	0	0	0	0	0	0	400	0	0	0	0	0	0	0	0	0	0
ทรายมีค 50x50x22	0	0	0	0	0	0	0	0	0	0	0	0	0	0	0	0	0	0	0	0	0	0	0	0	0	0	0	0	0	0	0
ยอดรวม	14200	0	14900	0	0	4500	12100	0	15000	0	0	0	14500	0	14400	0	14700	0	0	0	15000	0	14600	2000	0	0	10400	0	12850	0	0

แผนอาจมีการเปลี่ยนแปลงตามคำสั่งการผลิต

	1973
--	------

৫৫

**หมายเหตุ:** แผนการจัดส่งสินค้า ICP 1 จะออกแผนที่ล่วงหน้า

เบอร์โทรติดต่อเจ้าหน้าที่ คลังสินค้า ICP.1

Tel . 081-2393386 คุณอ้อ,คุณทราย

E-mail : [pranom.s@somboon.co.th](mailto:pranom.s@somboon.co.th)

Please Confirm Plan	
Signature	_____
Date	_____ / _____ / _____

ลงลายมือชื่อและ ต่ E-Mail ตอบกลับด้วยค่ะ

ผู้จัดทำ	ผู้ตรวจสอบ	ผู้อนุมัติ
นักทพร	ป่วนอม	จันทวีคร



**INTERNATIONAL CASTING PRODUCTS CO.,LTD. (ICP1)**

Revised # 4

แผนเรียกคืนคำบริษัทซีซีไอซี สมบูรณ์ โคเตทแซนด์ จำกัด ประจำเดือน กันยายน 2565

Uselife 3 year Rev.No 2 Effective Date 08/08/2016 Doc.No. F-ST-018

דומטור	מק 1	ה 2	ט 3	ס 4	ג 5	ו 6	ז 7	ח 8	ט 9	י 10	יא 11	יב 12	יג 13	יד 14	טו 15	טז 16	יז 17	יח 18	יט 19	כ 20	כא 21	כב 22	כג 23	כד 24	כה 25	כו 26	כז 27	כח 28	כט 29	ל 30	1	
דומטור TSC 723 DR	20000	8000	8000	12000	0	12000	0	8000	8000	8000	8000	0	12000	10000	8000	4000	8000	12000	0	0	12000	12000	12000	10000	0	0	12000	10000	12000	20000	0	
דומטור TSC 535 HR	4000	4000	4000	12000	0	0	0	4000	4000	4000	4000	0	0	2000	4000	8000	4000	12000	0	0	0	0	0	0	0	0	0	0	2000	0	4000	0
	24000	12000	12000	24000	0	12000	0	12000	12000	12000	12000	0	12000	12000	12000	8000	12000	24000	0	0	12000	12000	12000	10000	0	0	12000	12000	12000	24000	0	

แผนอาจมีการเปลี่ยนแปลงตามกำลังการผลิต

	ເງິນ
--	------

၈၈

หมายเหตุ: แผนการจัดส่งสินค้า ICP 1 จะออกแผนที่ล่วงหน้า

เบอร์โทรติดต่อเจ้าหน้าที่ คลังสินค้า ICP.1

Tel. 081-2393386 คณอ้อ,คณทราย

E-mail : pranom.s@somboon.co.th

Please Confirm Plan	
Signature	_____
Date	...../...../.....

ลงลายมือชื่อและ ส่ง E-Mail ตอบกลับด้วยค่ะ

ผู้จัดทำ	ผู้ตรวจสอบ	ผู้อนุมัติ
นันทพร	ประนอม	จันทวีธร



[illegible]

Revised # 2

แผนเรียกสินค้าบริษัทหลักประเสริฐ ประจำเดือน ตุลาคม 2565

Uselife 3 year Rev.No 2 Effective Date 08/08/2016 Doc.No. F-ST-018

	๘	๘1	๘	๘	๘	๘๗	๘	๘	๘1	๘	๘	๘	๘๗	๘	๘	๘1	๘	๘	๘	๘๗	๘	๘	๘	๘1	๘	๘	๘๗	๘	๘	๘1	๘
	1	2	3	4	5	6	7	8	9	10	11	12	13	14	15	16	17	18	19	๒0	๒1	๒2	๒3	๒4	๒5	๒6	๒๗	๒8	๒9	๓0	๓1
คาร์บอน GC	4500	0	0	0	5000	0	5000	0	0	0	5000	4000	0	5000	0	0	0	5000	0	4500	0	4500	0	0	5000	0	4500	0	5500	0	0
อีพ็อกซีเรซิน	2000	0	0	0	1500	0	2000	0	0	0	2000	1000	0	2500	0	0	0	1500	0	2000	0	2000	0	0	1500	0	2000	0	1500	0	0
แมกนีเซียม	1500	0	0	0	2000	0	2000	0	0	0	2000	2000	0	1500	0	0	0	2000	0	2000	0	2000	0	0	1500	0	1500	0	1500	0	0
แมกนีเซียม OGRC	500	0	0	0	0	0	1000	0	0	0	0	500	0	0	0	0	0	1000	0	0	0	500	0	0	0	0	500	0	0	0	0
ซิลิกอน	1000	0	0	0	1000	0	500	0	0	0	1000	500	0	500	0	0	0	1000	0	1000	0	0	0	0	1000	0	1000	0	1000	0	0
เบรกาบีส	500	0	0	0	500	0	0	0	0	0	1500	0	0	500	0	0	0	0	0	1500	0	500	0	0	0	0	1000	0	0	0	0
สเลค K-34	1000	0	0	0	2000	0	2000	0	0	0	1500	1000	0	2000	0	0	0	1500	0	2000	0	1500	0	0	1500	0	1500	0	1000	0	0
จีโกล	2000	0	0	0	3000	0	1750	0	0	0	2000	1000	0	1000	0	0	0	1000	0	1500	0	1000	0	0	2000	0	1500	0	1500	0	0
โมลลิเนียม	300	0	0	0	0	0	300	0	0	0	0	300	0	300	0	0	0	300	0	0	0	200	0	0	200	0	0	0	300	0	0
ไครเมียม	200	0	0	0	0	0	0	0	0	0	0	0	0	100	0	0	0	0	0	200	0	0	0	0	200	0	0	0	0	0	0
เทอร์ม อีพ็อกซีเรซิน	300	0	0	0	0	0	300	0	0	0	0	200	0	100	0	0	0	100	0	0	0	200	0	0	0	0	200	0	0	0	0
สีน้ำ	0	0	0	0	0	0	0	0	0	0	0	0	0	500	0	0	0	0	0	0	0	0	0	0	0	0	0	0	0	0	0
ยอดรวม	13800	0	0	0	15000	0	14850	0	0	0	15000	10500	0	14000	0	0	0	13400	0	14700	0	12400	0	0	12900	0	13700	0	12300	0	

แผนอาจมีการเปลี่ยนแปลงตามคำสั่งการผลิต

	1993
--	------

৬৭

**หมายเหตุ:** แผนการจัดตั้งสินค้า ICP 1 จะออกแผนที่ล่วงหน้า

เบอร์โทรติดต่อเจ้าหน้าที่ คลังสินค้า ICP.1

Tel. 081-2393386 คุณอ้อ.คุณทราย

E-mail : [pranom.s@somboon.co.th](mailto:pranom.s@somboon.co.th)

Please Confirm Plan	
Signature	
Date	

ສຳລັບຂໍ້ມູນອື່ນໆ ຕັ້ງ E-Mail ສອນກັນດ້ວຍກະ

ผู้จัดทำ	ผู้ตรวจสอบ	ผู้อนุมัติ
นันทพร	ประนอม	จันทวี



**INTERNATIONAL CASTING PRODUCTS CO.,LTD. (ICP1)**

Revised # 5

แผนเรียกคืนค้ำบริษัทซีซีโยชิ สโมสร โคเคทแซนด์ จำกัด ประจำเดือน ตุลาคม 2565

Uselife 3 year Rev.No 2 Effective Date 08/08/2016 Doc.No. F-ST-018

מדידת זמן - (דקות)																															
דוחות	א	ב	ג	ד	ה	ו	ז	ח	ט	י	יא	יב	יג	יד	טו	טז	יז	יח	יט	כ	כא	כב	כג	כד	כה	כו	כז	כח	כט	ל	
	1	2	3	4	5	6	7	8	9	10	11	12	13	14	15	16	17	18	19	20	21	22	23	24	25	26	27	28	29	30	31
דוח TSC 723 DR	0	0	0	10000	10000	10000	10000	12000	0	0	10000	10000	10000	0	12000	12000	0	10000	10000	7000	22000	10000	10000	0	0	12000	12000	10000	10000	0	0
דוח TSC 535 HR	0	0	0	2000	2000	2000	12000	12000	0	0	0	0	0	0	0	0	0	2000	5000	2000	2000	2000	0	0	0	0	0	2000	2000	0	0
	0	0	0	12000	12000	2000	12000	24000	0	0	10000	10000	10000	0	12000	12000	0	12000	12000	12000	24000	12000	12000	0	0	12000	12000	12000	12000	0	0

แผนอาจมีการเปลี่ยนแปลงตามคำสั่งการผลิต

	เพิ่ม
--	-------

	উদ
--	----

**หมายเหตุ:** แผนการจัดส่งสินค้า ICP 1 จะออกแผนให้ล่วงหน้า

เบอร์โทรติดต่อเจ้าหน้าที่ คลังสินค้า ICP.1

Tel . 081-2393386 คุณอ้อ,คุณทราย

E-mail : [pranom.s@somboon.co.th](mailto:pranom.s@somboon.co.th)

### Please Confirm Plan

Signature \_\_\_\_\_

Date ...../...../.....

ลงลายมือชื่อและ ส่ง E-Mail ตอบกลับด้วยค่ะ

ผู้จัดทำ	ผู้ตรวจสอบ	ผู้อนุมัติ
นันทพร	ประนอม	จันทวัชร



## INTERNATIONAL CASTING PRODUCTS COMPANY LIMITED (ICP)

© 2000, 2001, 2002, 2003, 2004, 2005, 2006, 2007, 2008, 2009, 2010, 2011, 2012, 2013, 2014, 2015, 2016, 2017, 2018, 2019, 2020, 2021, 2022, 2023, 2024, 2025, 2026, 2027, 2028, 2029, 2030, 2031, 2032, 2033, 2034, 2035, 2036, 2037, 2038, 2039, 2040, 2041, 2042, 2043, 2044, 2045, 2046, 2047, 2048, 2049, 2050, 2051, 2052, 2053, 2054, 2055, 2056, 2057, 2058, 2059, 2060, 2061, 2062, 2063, 2064, 2065, 2066, 2067, 2068, 2069, 2070, 2071, 2072, 2073, 2074, 2075, 2076, 2077, 2078, 2079, 2080, 2081, 2082, 2083, 2084, 2085, 2086, 2087, 2088, 2089, 2090, 2091, 2092, 2093, 2094, 2095, 2096, 2097, 2098, 2099, 2100, 2101, 2102, 2103, 2104, 2105, 2106, 2107, 2108, 2109, 2110, 2111, 2112, 2113, 2114, 2115, 2116, 2117, 2118, 2119, 2120, 2121, 2122, 2123, 2124, 2125, 2126, 2127, 2128, 2129, 2130, 2131, 2132, 2133, 2134, 2135, 2136, 2137, 2138, 2139, 2140, 2141, 2142, 2143, 2144, 2145, 2146, 2147, 2148, 2149, 2150, 2151, 2152, 2153, 2154, 2155, 2156, 2157, 2158, 2159, 2160, 2161, 2162, 2163, 2164, 2165, 2166, 2167, 2168, 2169, 2170, 2171, 2172, 2173, 2174, 2175, 2176, 2177, 2178, 2179, 2180, 2181, 2182, 2183, 2184, 2185, 2186, 2187, 2188, 2189, 2190, 2191, 2192, 2193, 2194, 2195, 2196, 2197, 2198, 2199, 2200, 2201, 2202, 2203, 2204, 2205, 2206, 2207, 2208, 2209, 2210, 2211, 2212, 2213, 2214, 2215, 2216, 2217, 2218, 2219, 2220, 2221, 2222, 2223, 2224, 2225, 2226, 2227, 2228, 2229, 2230, 2231, 2232, 2233, 2234, 2235, 2236, 2237, 2238, 2239, 2240, 2241, 2242, 2243, 2244, 2245, 2246, 2247, 2248, 2249, 2250, 2251, 2252, 2253, 2254, 2255, 2256, 2257, 2258, 2259, 2260, 2261, 2262, 2263, 2264, 2265, 2266, 2267, 2268, 2269, 2270, 2271, 2272, 2273, 2274, 2275, 2276, 2277, 2278, 2279, 2280, 2281, 2282, 2283, 2284, 2285, 2286, 2287, 2288, 2289, 2290, 2291, 2292, 2293, 2294, 2295, 2296, 2297, 2298, 2299, 2300, 2301, 2302, 2303, 2304, 2305, 2306, 2307, 2308, 2309, 2310, 2311, 2312, 2313, 2314, 2315, 2316, 2317, 2318, 2319, 2320, 2321, 2322, 2323, 2324, 2325, 2326, 2327, 2328, 2329, 2330, 2331, 2332, 2333, 2334, 2335, 2336, 2337, 2338, 2339, 2340, 2341, 2342, 2343, 2344, 2345, 2346, 2347, 2348, 2349, 2350, 2351, 2352, 2353, 2354, 2355, 2356, 2357, 2358, 2359, 2360, 2361, 2362, 2363, 2364, 2365, 2366, 2367, 2368, 2369, 2370, 2371, 2372, 2373, 2374, 2375, 2376, 2377, 2378, 2379, 2380, 2381, 2382, 2383, 2384, 2385, 2386, 2387, 2388, 2389, 2390, 2391, 2392, 2393, 2394, 2395, 2396, 2397, 2398, 2399, 2400, 2401, 2402, 2403, 2404, 2405, 2406, 2407, 2408, 2409, 2410, 2411, 2412, 2413, 2414, 2415, 2416, 2417, 2418, 2419, 2420, 2421, 2422, 2423, 2424, 2425, 2426, 2427, 2428, 2429, 2430, 2431, 2432, 2433, 2434, 2435, 2436, 2437, 2438, 2439, 2440, 2441, 2442, 2443, 2444, 2445, 2446, 2447, 2448, 2449, 2450, 2451, 2452, 2453, 2454, 2455, 2456, 2457, 2458, 2459, 2460, 2461, 2462, 2463, 2464, 2465, 2466, 2467, 2468, 2469, 2470, 2471, 2472, 2473, 2474, 2475, 2476, 2477, 2478, 2479, 2480, 2481, 2482, 2483, 2484, 2485, 2486, 2487, 2488, 2489, 2490, 2491, 2492, 2493, 2494, 2495, 2496, 2497, 2498, 2499, 2500, 2501, 2502, 2503, 2504, 2505, 2506, 2507, 2508, 2509, 2510, 2511, 2512, 2513, 2514, 2515, 2516, 2517, 2518, 2519, 2520, 2521, 2522, 2523, 2524, 2525, 2526, 2527, 2528, 2529, 2530, 2531, 2532, 2533, 2534, 2535, 2536, 2537, 2538, 2539, 2540, 2541, 2542, 2543, 2544, 2545, 2546, 2547, 2548, 2549, 2550, 2551, 2552, 2553, 2554, 2555, 2556, 2557, 2558, 2559, 2560, 2561, 2562, 2563, 2564, 2565, 2566, 2567, 2568, 2569, 2570, 2571, 2572, 2573, 2574, 2575, 2576, 2577, 2578, 2579, 2580, 2581, 2582, 2583, 2584, 2585, 2586, 2587, 2588, 2589, 2590, 2591, 2592, 2593, 2594, 2595, 2596, 2597, 2598, 2599, 2600, 2601, 2602, 2603, 2604, 2605, 2606, 2607, 2608, 2609, 2610, 2611, 2612, 2613, 2614, 2615, 2616, 2617, 2618, 2619, 2620, 2621, 2622, 2623, 2624, 2625, 2626, 2627, 2628, 2629, 2630, 2631, 2632, 2633, 2634, 2635, 2636, 2637, 2638, 2639, 2640, 2641, 2642, 2643, 2644, 2645, 2646, 2647, 2648, 2649, 2650, 2651, 2652, 2653, 2654, 2655, 2656, 2657, 2658, 2659, 2660, 2661, 2662, 2663, 2664, 2665, 2666, 2667, 2668, 2669, 2670, 2671, 2672, 2673, 2674, 2675, 2676, 2677, 2678, 2679, 2680, 2681,

[illegible]

ชื่อตัว	RT2017U	เลขที่
ปวช./ปวส.	เรียนตัว	เลขที่





แผนเรียกคืนค้ำบริษัทหลักประเสริฐ ประจำเดือน พฤศจิกายน 2565

Uselife 3 year Rev.No 2 Effective Date 08/08/2016 Doc.No. F-ST-018

[illegible]

เพิ่ม

เบอร์โทรติดต่อเจ้าหน้าที่ คลังสินค้า ICP.1

Tel . 081-2393386 คุณอ้อ,คุณทราย

E-mail : [pranom.s@somboon.co.th](mailto:pranom.s@somboon.co.th)

Please Confirm Plan

Signature \_\_\_\_\_

Date ...../...../.....

ผู้จัดทำ	ผู้ตรวจสอบ	ผู้อนุมัติ
นักทพร	ประนอม	จันทร์คร



แผนเรียกคืนผ้าบริษัทซีจีไอซี สมบูรณ์ โคเตทแซนด์ จำกัด ประจำเดือน พฤศจิกายน 2565

Uselife 3 year Rev.No 2 Effective Date 08/08/2016 Doc.No. F-ST-018

דומטור	א 1	ב 2	ג 3	ד 4	ה 5	ו 6	ז 7	ח 8	ט 9	י 10	יא 11	יב 12	יג 13	יד 14	טו 15	טז 16	יז 17	יח 18	יט 19	כ 20	כא 21	כב 22	כג 23	כד 24	כה 25	כו 26	כז 27	כח 28	כט 29	ל 30	י 1	
דומטור TSC 723 DR	12000	6000	12000	12000	0	0	0	10000	10000	10000	12000	12000	16000	0	0	0	12000	22000	0	12000	0	10000	12000	0	10000	10000	0	0	0	12000	12000	
דומטור TSC 535 HR	0	6000	0	0	0	0	0	2000	2000	2000	0	0	8000	0	0	0	0	4000	0	0	0	2000	0	0	2000	2000	0	0	0	0	0	0
	12000	12000	12000	12000	0	0	0	12000	12000	12000	12000	12000	24000	0	0	0	12000	26000	0	12000	0	12000	12000	0	12000	12000	0	0	0	12000	12000	

เพิ่ม

เบอร์โทรติดต่อเจ้าหน้าที่ คลังสินค้า ICP.1

Tel. 081-2393386 คณอ้อ,คณทราย

E-mail : [pranom.s@somboon.co.th](mailto:pranom.s@somboon.co.th)

### Please Confirm Plan

Signature

Date ...../...../.....

ลงลายมือชื่อและ ส่ง E-Mail ตอบกลับด้วยค่ะ

ผู้จัดทำ	ผู้ตรวจสอบ	ผู้อนุมัติ
นันทพร	ประนอม	จันทวีร์







### Revised # 1

แผนเรียกคืนคำบริษัทชชชชชช สมบูรณ์ โคเตทแซนด์ จำกัด ประจำเดือนธันวาคม 2565

Uselife 3 year Rev.No 2 Effective Date 08/08/2016 Doc.No. F-ST-018

דאטומ	פארשטעלונג פון ארבעטס-צייטן							פארשטעלונג פון ארבעטס-צייטן							פארשטעלונג פון ארבעטס-צייטן																
	מאנטיק	דינסטיק	מיטוואך	דאנערשטיק	פרייטיק	זונטיק	זונטיק	מאנטיק	דינסטיק	מיטוואך	דאנערשטיק	פרייטיק	זונטיק	זונטיק	מאנטיק	דינסטיק	מיטוואך	דאנערשטיק	פרייטיק	זונטיק	זונטיק	מאנטיק	דינסטיק	מיטוואך	דאנערשטיק	פרייטיק	זונטיק	זונטיק			
	1	2	3	4	5	6	7	8	9	10	11	12	13	14	15	16	17	18	19	20	21	22	23	24	25	26	27	28	29	30	31
הערשטע זעקס טעג 723 DR	12000	12000	12000	10000		0	0	12000	12000	10000	10000	18000		0	12000	12000	12000	10000	10000	10000	10000	10000	1000	0	0	0	0	0	0	0	0
הערשטע זעקס טעג 535 HR		0	0	0	2000	0	0	0	0	0	2000	2000	6000	0	0	0	2000	2000	2000	0	2000	2000	2000	2000	2000	0	0	0	0	0	0
	12000	12000	12000	12000		0	0	12000	12000	12000	12000	24000		0	12000	12000	12000	12000	12000		12000	12000	12000	3000	0	0	0	0	0	0	0

แผนอาจมีการเปลี่ยนแปลงตามกำลังการผลิต

	เพิ่ม
--	-------

๑๓

**หมายเหตุ:** แผนการจัดตั้งสินค้า ICP 1 จะออกแผนที่ล่วงหน้า

เบอร์โทรติดต่อเจ้าหน้าที่ คลังสินค้า ICP.1

Tel . 081-2393386 คุณอ้อ,คุณทราย

E-mail : pranom.s@somboon.co.th , nantaporn.d@somboon.co.th

Please Confirm Plan	
Signature	_____
Date	_____/_____/_____

ลงลายมือชื่อและ ส่ง E-Mail ตอบกลับด้วยค่ะ

ผู้จัดทำ	ผู้ตรวจสอบ	ผู้อนุมัติ
นันทพร	ประนอม	จันทวัชร







ภาคผนวก ม

โครงการอนุรักษ์การไถ่ยืม







## ประกาศ ICP1 ที่ 017/2565

### เรื่อง นโยบายโครงการอนุรักษ์การได้ยิน

บริษัท อินเทอร์เน็ตเนชั่นแนล แอสติ้ง โปรดักส์ จำกัด (ICP1) มีความมุ่งมั่นในการปรับปรุง เพื่อยกระดับสภาพแวดล้อมในการทำงาน ความปลอดภัย สุขภาพอาชีวอนามัย และสิ่งแวดล้อมในการทำงาน โดยตั้งอยู่บนพื้นฐานการปฏิบัติงานตามกฎหมายอย่างเคร่งครัด และเพื่อให้เป็นไปตาม “หลักเกณฑ์และวิธีการจัดทำมาตรฐานการอนุรักษ์การได้ยินในสถานประกอบการ พ.ศ.2561” และกฎหมายที่เกี่ยวข้อง บริษัท อินเทอร์เน็ตเนชั่นแนล แอสติ้ง โปรดักส์ จำกัด (ICP1) จึงกำหนดแนวทางการปฏิบัติงานดังนี้

1. จัดให้มีการตรวจสอบเสียงในพื้นที่การทำงาน เพื่อกำหนดพื้นที่ที่ต้องเข้าโครงการอนุรักษ์การได้ยิน
2. จัดทำแผนหรือโครงการ การปรับปรุงเพื่อลดพื้นที่ที่มีเสียงดังเกินกว่าที่กฎหมายกำหนด โดยพิจารณาแนวทางการลดเสียงทั้งจาก แหล่งกำเนิดเสียง การป้องกันที่ทางผ่านของเสียง ตลอดจนการสวมใส่อุปกรณ์ป้องกันอันตรายส่วนบุคคลที่เหมาะสมและถูกต้องของผู้ปฏิบัติงาน
3. พิจารณาผลการตรวจสอบสมรรถภาพการได้ยิน และระดับการสูญเสียการได้ยินของพนักงาน โดยพิจารณาให้มีการเพิ่มเวลาพัก เพื่อลดการได้รับเสียงดังเป็นระยะเวลานาน ตลอดจนการบำบัดรักษาและฟื้นฟู
4. ส่งเสริมการให้ความรู้ความเข้าใจแก่พนักงานทุกคน ในเรื่องโครงการอนุรักษ์การได้ยิน
5. จัดให้มีการทบทวนประสิทธิผลของการปฏิบัติตามแผน/โครงการ เป็นระยะๆ อย่างต่อเนื่อง
6. ปฏิบัติตามมาตรการต่างๆ ที่กำหนดไว้ในกฎหมายโครงการอนุรักษ์การได้ยินที่ใช้บังคับแล้ว และที่จะประกาศบังคับใช้ในอนาคค
7. เผยแพร่ นโยบายโครงการอนุรักษ์การได้ยินต่อพนักงานและผู้ที่เกี่ยวข้อง



## หน้าที่ความรับผิดชอบของผู้ที่เกี่ยวข้องในการจัดทำโครงการอนุรักษ์การได้ยิน

### 1. ผู้บริหาร มีหน้าที่ดังต่อไปนี้

- 1.1 พิจารณานุมัติ และประกาศนโยบายตามโครงการอนุรักษ์การได้ยินในสถานประกอบการ
- 1.2 สนับสนุนและผลักดันให้มีการดำเนิน โครงการอนุรักษ์การได้ยิน ในพื้นที่ที่มีเสียงดังเกิน 85 dB(A)
- 1.3 ติดตาม ตรวจสอบ และทบทวนการจัดการโครงการอนุรักษ์การได้ยิน
- 1.4 สนับสนุนทรัพยากรในด้านต่างๆ เพื่อการจัดทำโครงการอนุรักษ์การได้ยิน
- 1.5 จัดให้ลูกจ้างมีการตรวจสอบสภาพการได้ยินปีละ 1 ครั้ง

### 2. แผนกบุคคลและธุรการ

- 2.1 ตรวจสอบสมรรถภาพการได้ยินของพนักงานเข้าใหม่ ในความถี่ 500 1000 2000 3000 4000 6000 เฮิรตซ์ ก่อนเข้าทำงาน หรือภายใน 30 วันแรก
- 2.2 ติดต่อบุคลากรและกำหนดการทดสอบการได้ยิน ตามความถี่ที่กฎหมายกำหนด

### 3. หน่วยงานความปลอดภัย

- 3.1 จัดทำนโยบายการอนุรักษ์การได้ยินของสถานประกอบการเพื่อเสนอต่อคณะกรรมการความปลอดภัยและผู้บริหาร
- 3.2 ให้คำแนะนำเกี่ยวกับการทดสอบการได้ยิน
- 3.3 ให้คำแนะนำในการเลือกอุปกรณ์ป้องกันที่เหมาะสมและวิธีการใช้แก่พนักงาน

### 4. เจ้าหน้าที่ความปลอดภัยในการทำงานระดับบริหาร มีหน้าที่ดังต่อไปนี้

- 4.1 ให้คำแนะนำกับพนักงานที่มีปัญหาเกี่ยวกับเสียงดัง
- 4.2 ติดตามตรวจสอบพนักงานที่รับสัมผัสเสียงดังให้มีการสวมใส่อุปกรณ์ป้องกันเสียง
- 4.3 กำหนดให้พนักงานสวมใส่อุปกรณ์ป้องกันอันตรายอย่างเคร่งครัด

### 5. เจ้าหน้าที่ความปลอดภัยในการทำงานระดับหัวหน้างาน มีหน้าที่ดังต่อไปนี้

- 5.1 ตรวจสอบให้แน่ใจว่าพนักงานใช้อุปกรณ์ป้องกันอันตรายส่วนบุคคล
- 5.2 ดูแลและป้องกันการได้ยินจากเสียงดังเพื่อให้มีสภาพการทำงานที่เหมาะสม



6. คณะกรรมการความปลอดภัยอาชีวอนามัยและสภาพแวดล้อมในการทำงาน มีหน้าที่ดังต่อไปนี้
  - 6.1 พิจารณาให้ข้อคิดเห็นต่อนโยบายโครงการอนุรักษ์การได้ยิน
  - 6.2 ส่งเสริมโครงการอนุรักษ์การได้ยิน เพื่อให้เป็นไปตามวัตถุประสงค์และนโยบาย
  - 6.3 ส่งเสริมในการปรับปรุงโครงการอนุรักษ์การได้ยิน
7. พนักงาน มีหน้าที่ดังต่อไปนี้
  - 7.1 รายงานปัญหาเสียงดังให้กับผู้บังคับบัญชา ในกรณีที่พบปัญหาเสียงดังผิดปกติ
  - 7.2 เข้าร่วมโครงการอนุรักษ์การได้ยิน
  - 7.3 สวมใส่อุปกรณ์ที่ป้องกันเสียงดังอย่างถูกต้องและเหมาะสม ตลอดระยะเวลาที่สัมผัสเสียงดัง
  - 7.4 เข้าร่วมการอบรมโครงการอนุรักษ์การได้ยิน

ประกาศ ณ วันที่ 1 ตุลาคม 2565



(นายสุกนธ์ เมฆฉาย)

รักษาการผู้จัดการ โรงงาน Casting



